時報

中華民國念五年十一月十六日星期一

每逢星期二•四•六日贈報附送畫報一張

今天本報二大張售國幣三分四厘

第一萬一千五百五十八號

內政部登記證警字第三三五號

中華郵政特准掛號立券照總包特價寄遞之報紙

時報廣告刊例

時報每星期日附送圖畫時報

電話九一七二三三（聯線）轉接各部 電報掛號二五一四

ENGLISH WEEKLY

New No. 208

英語週刊

▲改進版式 ▲充實內容

新二〇八號 要目列下

Dr. P. W. Kuo on China's Foreign Relations

The Beggar Maid

Room for Protest

A Cartoon

Stories from Famous Books

The story of Susanna

Dramatic Readings

The Beginner's Grammar

English Conversation

Translation from Chinese into English

English by Chinese Students

Weekly News

每冊五分 預定半年廿五冊 連郵費一元三角 全年五十冊二元五角 郵局均可代定

商務印書館印

987

教育部社會教育司編輯

播音教育月刊

創刊號 零售每冊二角五分 預定概不加價

◀要目▶

發刊詞 陳禮江

播音教育的本質和使命 陳禮江

一年來我國之播音教育 詹行煦

我國民族的特性與其他民族的比較 孫本文

非常時期我國食糧自給問題 雷潤之

入超與出超 羅敦偉

如何研究國際新聞 馬星野

民衆補習教育與社會建設 雷震

實施先學民衆補習教育的重要及其施行的步驟和準備 鍾靈秀

個性差別與求學方法 艾偉

清代漢學家治學精神與方法 顧頡剛

研究國文的基本工作 夏丏尊

原始人的生活及其演進 吳定良

氣候與人生 竺可楨

圖畫與人生 豐子愷

音樂與民族性 唐學詠

怎樣研究民衆戲劇 余上沅

零售每冊二角 預定全年十冊二元（國內郵費在內）

商務印書館發行

916

中華書局出版

飲冰室合集單行本

新書

梁啓超著

●共三十一種● 第一次已出十二冊

中國近三百年學術史 定價一元二角 改售九角五分

本書說明我國近三百年學術變遷之大勢，及其在文化上所貢獻的分量和價值。內容包括：清代學術變遷與政治的影響，陽明學派之餘波及其修正，清代經學史學之建設，程朱學派及其依附者，實踐實用主義，科學之曙光，清代學者整理舊學之總成績等。

王荊公 定價七角五分 改售六角

本書以發揮荊公政術為第一義，故於其所創諸新法之內容及其得失，言之特詳，有時並以今世歐美政治比較之，使讀者於新舊知識咸得融會。且關於荊公之詩文，采錄頗多，均足為文章楷範者也。

先秦政治思想史 定價七角五分 改售六角

本書分序論前論本論三部：序論述本問題之價值、內容、資料及研究法；前論述天道與民本的思想，政治與倫理的結合，封建及其所生結果等；本論述儒家、道家、墨家、法家之思想，及教育生計等問題。

中國古代學術流變研究 定價四角 改售三角五分

本書包括：㈠先秦學術年表，㈡莊子天下篇釋義，㈢荀子評諸子語彙解，㈣韓非子顯學篇釋義，㈤尸子廣澤篇呂氏春秋不二篇合釋，㈥淮南子要略書後，㈦司馬談論六家要指書後，㈧史記中所述諸子及諸子書最後考釋，㈨漢書藝文志諸子略考釋，㈩漢志諸子略各書存佚眞偽表。

中國之美文及其歷史 定價六角 改售五角

本書首敍古歌謠及樂府以漢樂府為中堅，而上溯古歌謠以窮其源，下附南北朝短調雜曲以竟其委。再次敍述周秦漢魏唐宋時代之美文。並附有各漢詩種類篇數及作者年代眞偽表。

辛稼軒先生年譜 定價二角 改售一角六分

辛稼軒先生為宋代一大詞家，其詞慷慨縱橫，屹然別立一宗，迄今不廢。本年譜根據其詩文詞集及其他東觀著作，考訂鉤稽，釐訂同異，首列傳略，次以年譜。先生之生平，藉此可以概見矣。

儒家哲學 定價三角五分 改售三角

中國文化，論者多以儒家道術為中心。本書將儒家哲學研究的方法，二千五百年儒學變遷的概略，儒家哲學之重要問題，如性善惡的問題，天命問題，心體問題等，均一一詳加闡述，極為透澈。

佛學研究十八篇 二冊 定價一元四角 改售一元一角

本書內容，包括：中國佛法興衰沿革，佛教之初輸入，印度佛教概觀，佛教與西域，佛教教理在中國之發展，佛典之翻譯，讀異部宗輪論述記，說四阿含，說大毗婆沙，讀修行道地經等十八篇。

德育鑑 定價三角五分 改售三角

本編所述，全屬我國先儒學說，分辨術、立志、知本、存養、省克、應用六節。其刪除去取之間，與夫所言進學之途徑次第，及致力受用之法門，均指示詳盡。有志之士，欲從事修養以成偉大之人格者，日置座右，可以當一良友。

管子傳 定價三角 改售二角五分

管子政術，以法治主義及經濟政策為兩大綱領，本編以發明管子政術為主，故論之特詳，且時以東西新學說，疏通證明之，使讀者得融會之益。所引原書正文，皆附舊注，一一調釋而校勘之，藉易了解。

國史研究六篇 定價一元二角 改售九角五分

本書包括：㈠歷史上中國民族之觀察，㈡中國歷史上民族之研究，㈢太古及三代載記，㈣紀夏殷王業，㈤春秋載記，㈥戰國載記。又附錄三篇：㈠地理及年代，㈡志語言文字，㈢志三代宗教禮學。

新大陸遊記節錄 定價七角五分 改售六角

本編為著者遊歷美國時，隨筆記述彼邦政治上、歷史上、社會上種種事實，且隨時加以論斷。關於風景之佳奇，宮室之華麗，因無關宏旨，概不敍述，惟歷史上有關係之地，則不厭求詳，是為本書特色。

古書眞偽及其年代 定價四角五分 改售三角五分

本書分總論分論二篇：總論講述辨偽及考證年代的必要，偽書的種類及作偽的來歷，辨偽及考證年代的方法，偽書的分別評價等；分論則根據書的性質、時代，將重要之古書，一一加以辨別考證。

十五小豪傑 定價一角五分 改售一角二分

此書寄思深遠，結構宏偉。原為法國焦士威爾奴所著，由任公先生從日文本譯出，純以中國說部體裁代之，絲毫不失原意。書中描述十五個學童駕舟航海，其奮發進取之精神，讀之令人深為感動。

國學指導二種 定價四角五分 改售三角五分

我國古籍，浩如煙海，學者輒感無從入手。當年任公先生曾應清華大學之請，著有國學指導二種：㈠國學入門書要目及其讀法，㈡要籍解題及其讀法。凡各書之內容、價值及讀法等，均有極詳盡之指示。

佳人奇遇 定價七角五分 改售六角

本書係一政治小說，為日本柴四郎所著，以其身之所經歷及胸中所懷政治之議論，寄之於小說，寓諷諭於談話，發忠愛於解嘲，其移人之深，視正言危論，猶且過之。任公先生譯此，實於我國變革之始，使一般愛國志士讀之，知所警惕而儼然猛醒也。

墨經校釋 定價四角五分 改售三角五分

墨經六千言，其於知識之本質淵源，知識之所以啓發運用，若何而得眞，若何而墮謬，皆析之極精，而出之極顯，惟含義奧衍，素稱難讀。今著者本其二十年治墨學之勤，微引濬發，將墨經一一加以詳細校釋，嘉惠後學，殊非淺鮮。

歐遊心影錄節錄 定價五角五分 改售四角五分

本書為著者遊歷歐洲時，對於各國之政治、社會、民生、勞工等問題，用敏銳之眼光，就觀察所得，一一發揮議論，眞知灼見，無不切中時弊。而於歐洲國際間利害關係之複雜，分析尤為精微。際此歐洲形勢極度緊張聲中，凡留心時事者，皆當備作參考也。

戊戌政變記 定價五角五分 改售四角五分

本書分五篇十一章，詳載康有為嚮用始末，新政詔書恭跋，廢立始末記，政變之原因，推翻新政，窮捕志士及殉難烈士傳略。廢立始末記中，關於西后虐待光緒情形及廢立陰謀，敍述尤為詳盡。凡欲知此次政變之始末者，不可不讀此書。

中國四十年來大事記 原定價三角 改售價二角五分

中國偉人傳五種 原定價二角五分 改售價一角八分

中國之武士道 原定價三角 改售價二角五分

新民說 原定價五角五分 改售價四角五分

飲冰室自由書 原定價四角 改售價三角五分

孔子 原定價二角五分 改售價一角八分

子墨子學說 原定價二角五分 改售價一角八分

墨子學案 原定價三角 改售價二角五分

外國偉人傳四種 原定價四角 改售價三角五分

各國興亡小史八種 原定價四角 改售價三角五分

小說傳奇五種 原定價四角 改售價三角五分

桃花扇註 二冊 原定價一元八角 改售價一元五角

飲冰室合集 並裝四十冊 實售三十元

凡梁氏生平所作，悉已搜集。內容大致分兩大類：甲、文集，以文為主，分題跋、序、記、祭、碑誌等類；乙、專集，以專著為主，各種以時代先後為次，每類中又各自為其次第。

依據手稿校訂最為精確！售價特別低廉照改售價再打七折

(西523)

芬芳清幽 耐人尋味

無上上品

大前門

CD-326

南洋兄弟煙草股份有限公司分派股利公告

本公司第十六屆股利業經董事會議決定自十一月七日起在上海東熙華德路七百八十六號本總公司及香港灣仔道二七一號本港公司開派屆時請將股票所附第四期息票剪下並另紙開明股票上戶名及號數就近到領「除南洋群島及廣州等埠可就近妥託該地分公司寄港照領外一所有天津瀋陽大連漢口南京蘇州寧波廈門福州汕頭等埠可各就近妥託該地分公司寄滬照領」至本公司派息時間除星期日及例假外每日上午九時至十一時半下午二時至四時半特此通告

董事會謹啓十一月二日

中央儲蓄會通告

本會第八期抽籤定於今日下午二時在上海市商會公開舉行希各界及儲戶惠臨參觀特此通告

四部叢刊三編單行本

特價書三種

特價於十二月三十一日截止

太平御覽 宋刊本 一百卅六冊 定價八十元 郵費一元二角 特價五十六元

宋李昉等奉勅撰 此用宋刊本配全，校過嘉慶間鮑崇城刊本，脫行漏句，訛文誤字，不可勝數，可見舊本之足貴。

天下郡國利病書 手稿本 五十冊 定價三十元 郵費一元六角 特價二十一元

明顧炎武撰 坊本訛脫甚多，幾於不可句讀，是為顧氏原稿手稿真蹟，原定為分三十四冊，略有錯亂，茲經整理，詳見卷端編印例言。

罪惟錄 附東山國語 手稿本 六十二冊 定價卅五元 郵費一元七角 特價廿四元五角

明查繼佐撰 是書包括有明一代史事，起洪武，迄崇禎，並附福唐魯桂諸王，與清修明史多不相同，用查氏手稿影印，東山國語係明亡殉國傳略，久為禁書，據抄本附印。

〔四部叢刊三編單行本 備有價單贈閱〕

商務印書館影印

884(1)

全國無綫電台廣播節目

●每逢星期一出版●

●上海●

華光　週率一四八〇　呼號XQHE　電力五〇　電話三一五五三七

鶴鳴　週率一四二〇　呼號XLHC　電力五〇　電話二一八一二

福音　週率一四二〇　呼號XMHD　電話一三六九一

惠靈　週率一三八〇　呼號XLHF　電力五〇　電話二四八二三轉

新聲　週率一三八〇　呼號XLHB　電力一〇〇　電話八一三三三

華東　週率一三六〇　呼號XQHC　電力一〇〇　電話九四〇八八

市音　週率一三四〇　呼號XHHR　電力一〇〇　電話三一〇三六九

交部上海　週率一三二〇　呼號XQHC　電力五〇〇　電話一八〇二八

華興　週率一二八〇　呼號XHHP　電力一〇〇　電話三一〇六三七

利利　週率一二四〇　呼號XHHY　電力一〇〇　電話四三〇六七

麟記　週率一二二〇　呼號XQHG　電力二五〇　電話三〇八二

國華　週率一二〇〇　呼號XHHN　電力一〇〇　電話九二二〇〇

航業　週率一一八〇　呼號XHHA　電力一五〇　電話一二九五八轉接

大中華　週率一一六〇　呼號XHHU　電力一〇〇　電話九二六一五

亞聲　週率一一二〇　呼號XLHN　電力一〇〇　電話八六五五三

元昌　週率一一二〇　呼號XLHM　電力一〇〇　電話八一二〇八九

上海　週率一一〇〇　呼號XHHS　電力一〇〇　電話九四一三四

中華　週率一〇八〇　呼號XHHL　電力一〇〇　電話八一二八八一

華美　週率一〇六〇　呼號XHHT　電力一〇〇　電話九四一二三

中西　週率一〇四〇　呼號XHHC　電力一〇〇　電話九四〇〇

東方　週率一〇二〇　呼號XHHG　電力一〇〇　電話九二〇〇

佛音　週率九八〇　呼號XMHA　電力一〇〇　電話三九〇〇一

明遠　週率九六〇　呼號XMHB　電話九一九四八

李樹德堂　週率九四〇　呼號XHHE　電力一〇〇　電話九五三〇四三

富星　週率九二〇　呼號XHHX　電力一〇〇　電話八三四一六

上海市府　週率九〇〇　呼號XGOI　電力五〇〇　電話四六二八〇轉接

友聯　週率八八〇　呼號XHHV　電力一〇〇　電話三七〇一二七

敦本　週率八〇〇　呼號XLHL　電力一〇〇　電話八〇九〇一

新新　週率七八〇　呼號XLHA　電話九四一一五轉接

建華　週率七四〇　呼號XHHB　電力一〇〇　電話三〇三三三

同樂　週率一〇〇〇　呼號XLHC　電力一〇〇　電話九二三三一轉接

華僑　週率七〇〇　呼號XMHC　電力五〇〇　電話三一三〇八八

東陸　週率六四〇　呼號XLHG　電力一〇〇　電話九〇一〇七

大陸　週率六二〇　呼號XHHK　電力一〇〇　電話九一二五八八

江蘇省（鎮江）

週率一一五〇　電力一〇〇〇

浙江省（杭州）

週率九九〇　呼號XGOD　電力二〇〇〇

中央（南京）

週率六六〇　呼號XGOA　電力七五〇〇〇

治咳化痰　猴棗散　猴棗散治一切多痰咳症，百發百中之效　大瓶壹元二角　小瓶六角　上海三馬路拋球場　復昌參號經理

上週公債市　畸形發展起極大變動

發見自統一公債以來未有之新高價

上週十一月九日至十四日、華商證券市場、市價起極大變動、市價畸形發展、飛黃騰達、發見自統一公債以來、未有之新高價、……（其餘文字不清）

上週標金市況　交易清·變動小

上週間標金市場、適值孫總理誕辰紀念、及西商秋季賽馬、故前兩日除週六休假、週五全日營業、其餘各日均祗上午半日市面、是以趨勢穩小、交易殊清、本埠外匯疲平、內盤頗為商家所致軌鬆、外匯一度[illegible]、奈央[illegible]金[illegible]等一致軌張、故金市終[illegible]軌升、自

週一開盤　即高二角、計一千一百九十三元一角、乃金[illegible]金等上漲、均出現本年度高峯所致、既稍退去數角、見九十二元六角、（本週[illegible]價）此後買方活動、升起元餘、週二承上日強勢、更見金[illegible]、遂升達五十六元一角、（本週最高）然外匯[illegible]、跌至五十五元內、週三頗[illegible]、價微跌至五十四元方、週四總理誕辰休假、週五六兩日、絕少變化、祇於五十三元三四角至四元間、收市五十三元六角、較之前週六午收軌升七角、本週中共有三元五角

雙方陣容　十一月份仍低七條未清、十二月籌碼未掉齊者、三千一百七十八條、內多方八家、計治豐永一千四百七十七條、生元永四百九十七條、大昌祥四百廿條、慶發永二百十五條、空方廿四家、計大德成五百三十[illegible]條、荐元永四百八十三條、成大鼎[illegible]永均三百十五條、一月份新籌碼四千四百八十條、內多方廿七家、計大昌祥一千〇四十三條、五昌祥四百八十三條、慶發永四百十三條、空方廿六家、計生元永七百四十九條、成大五百〇四條、同泰昌四百四十八條、[illegible]四百四十一條、[illegible]昌永三百九十二條、大豐恆三百六十四條、大德成三百卅六條、其他各號均不滿三百條、不備錄、

上海、本收盤升半元、明年一月期、定於今天登場、

現金交易　不旺、價穩、……

上海華商紗布交易所一星期登帳價格表

海外銀市

漢北米市

美麥市略呈回勢

海外棉花商電彙集

招商局　船期廣告
江順　江新　新江天　海晏　海利　海貞
快輪准於十一月十六日星期一晚開往漢口沿途各埠均停
快輪准於十一月十八日星期三晚開往漢口沿途各埠均停
快輪准於十一月十七日星期二下午五時開往鎮海寧波
快輪准於十一月十八日星期三晚開往溫州
快輪准於十一月十八日星期三下午三時開往汕頭香港廣州
快輪准於十一月廿一日星期六下午四時開往汕頭香港廣州

三週紀念大贈品　每座二十元　球牌四燈機
犧牲品　一燈直流機每座洋三十元　四燈交流機每座洋八十元　五燈交流機每座洋十六元
出立保單　免費修理
交流機　直流機
外差式　最新式五燈每座洋四十元　最新式六燈每座四十八元
礦石機　每只一元五角奉送聽筒一副
修理部　聘請技師代客改裝、出門修理、保證價廉、比眾必[illegible]
購機一座贈送大號電機一部　犧牲品不在此例
各式電機　歡迎比較　電料另件　比眾便宜
三發無線電行　上海英租界浙江路渝橋口　電話九四七六三

精益眼鏡總公司　實業部註冊中國首創第一家
蔡司眼鏡片　特別廉售
諸君欲配德國蔡司明克塔眼鏡片請到德商禪和洋行經理之精益眼鏡公司有大批存貨驗光最準確之
為目光計方為安善
科視明眼鏡片　蔡司總經理之德國科視明為眼鏡片中最精良之一種質料純粹磨琢超群色素柔和確有保光養目之特效視覺不健全者戴之目光明晰舒適週密而精神愉快可與目力健全者一樣且定價低廉
總公司　分公司　南京、杭州、漢口、天津、濟南

宋子文明日赴港

主持廣東銀行開幕禮

◎香港十五日中央社電、廣東銀行董事陳鑑波等、十四日電請宋子文來港、主持開幕典禮、十五日得宋復電謂、定十七日首途、總行長已內定歐偉國、粵分行長渠定樑、

[illegible]

贛鹽商捐續減之滬訊

[illegible]

漁業銀團開始

收集固定流動資金

提前成立促進各地漁民組合作社

[illegible]

遺精早洩　威力生　外用妙藥　立搽立愈　安全無弊

（威力生）爲固精強腎之外療聖藥專治遺精早洩凡男子性機能衰弱精力不足兩性時間不暢生殖無能搽後十分鐘見效靈妙快感安全無弊實價每瓶一元五角　上海天津路廣西路口永華大藥房發行（先施公司後）　外埠函購寄費加一　招請各埠藥房經理　簡章備索

耳聾能聽啞叭說話

[illegible]

法師鄭[illegible]上海虹口北四川路東武昌路[illegible]

本行專備紅色喜事轎車

車內特備繡花窗簾包全天實洋十六元出租轎車送客一元　開車喜封酒力飯金一應在內另加二元　電話九三〇〇〇　億太汽車公司啓　四馬路大新街

每晚八時起賽　回力球　星期日加日場

1 賈多	1 阿拉那
2 莫克力骨	2 勞萊查
3 依甲蘇	3 歐蘭加
4 安杜利	4 加拉地
5 杜樂仙	5 阿斯佩蒂
6 拉飛爾	6 后蘭多

董文敏寫古詩十九首神品

每冊二元二角　上海有正書局

茂昌眼鏡公司

買茂昌眼鏡！

副副有還本機會

天天有碰碰運道，人人可戴免費眼鏡

各式各樣眼鏡應有盡有

今晚十二時起假座東方電台播送張冶兒寶同門

[illegible]

國貨聯合營業公司

規定集資辦法大綱已決定

[illegible]

中央儲蓄會

今日抽籤

[illegible]

通易銀行清算人

召集股東臨時大會

[illegible]

中國佛教會舉行

八屆全國代表大會

[illegible]

比總領署慶祝國慶

[illegible]

友聲國新職員就職

[illegible]

周麗華女士畫展開幕

[illegible]

五洲藥房

在愛多亞路設支店

[illegible]

造紙廠商借庚款

雙方進行洽商辦法

俟商妥後即在京簽訂合同

[illegible]

粵市銀行

增設辦事處

◎廣州十五日中央社電、粵市立銀行在市內增設辦事處六所、十六日同時開始營業、

脫肛丸

[illegible]

OCCULIN

沃古林眼藥水

眼目爲人體之要官，一人精神之充足與否全視眼目之明澀而定故吾人當愛護眼目常備科發沃古林眼藥水遇有模糊或灰沙飛入即可滴之少許以保萬全科發沃古林眼藥水爲專治目疾之無上良藥無論新舊風雲全國已七十年痛腎臉黏迎風流淚赤腫奏神效各大藥房均有出售

上海科發大藥房監製　各大藥房均有出售

新新花園

門票小洋二角買一送一再贈一張

鐘社話劇　（日）合浦珠還　（夜）新青年

大京班　（日）文章會　歸天　醉酒　九曲橋　（夜）頭本封神榜

精神團　（日）偷媳　（夜）官太太

積慶社紹興文戲　（日）全本仁義緣　（夜）全本三看御妹

其中奧妙之處羽扇舞難以文字介紹

[illegible]

大鑫記舞臺

地址二馬路　電話九〇一〇〇 九二〇一〇

今夜公演

心血結晶的歷史偉大名劇

◀十三本▶

西遊記

日戲價目　三樓一角　二樓二角　正廳四角

夜戲價目　三樓一角　二樓二角　三角　正廳四角　八角　九角

永安天韻樓

特聘復盛部劇社名著躍戲　王萬良　花小鳳　林艷仙　花小鶯　芙蓉花　林幽鳳　張九廣　趙德仙　花俊　（日戲）滿漢鬪　（夜戲）珍珠衫

新柳社　王少白　胡恨生　官樓梧　電影明星夏佩珍　湯桂枝　黃棒艷　羅慧因　（日戲）頭本白鶴圖　（夜戲）頭本落霞孤鶩

影戲場日夜開映　明星公司最新出品全部對白有聲巨片體星主演　大家庭

大京班全體藝員日夜好戲　（日戲）擒龐勳　大收關勝　鳳陽女臨江驛　（夜戲）四本火燒紅蓮寺

大菊會花

上海新世界

南京路虞洽卿路　電話九三一六

門票壹角買一送一

大京班　（日戲）掃松　二本虹霓關　百涼樓　平貴回窰　金玉奴　快活林　（夜戲）四本樊梨花

電影　武俠巨片　三集紅蝴蝶

光明話劇　（日戲）失羅帕　（夜戲）二本蒙面女郎

紹興文戲　（日戲）四十美圖　（夜戲）三本龍鳳花

改良申劇　（日戲）化郎收屍　改良生姜　（夜戲）姊妹落髮　蘇州客人

新劇　一新團

標準團

小洞天書場　雙珠鳳　三笑　雙珠球　珍珠塔　玉蜻蜓

羣芳會　名花會唱

滑稽大名家　吳愛華　易揚心　仲奇笑　陸奇希　陸希飛　唐笑娃　大娃娃　趙寶珊　丁　丁　沈　施　頭

新光大戲院

今日　二時半，五時半，九時一刻　公映

哥倫比亞公司武俠巨片　金茂尼主演　洪流怒發

座價　樓上六角　一元　樓下四角

KEN MAYNARD "Avenging Waters"

小世界

門票一角買一送一

乾坤大劇場　（日戲）過巴州　鬪太后　紅桃山　梅龍鎮　査頭關　販馬記　招賢鎮　（夜戲）初次開演　四本姜太公

上海社話劇　將呆鳴兒　張一　鍾玉麗　張立群　李愛麗　華月英　胡健　（日戲）合浦珠還　（夜戲）洋裝偵探名劇排練成熟　二本就是我　准於今晚開演彩景奇異

國產電影　五集關東大俠

南方歌劇　文武越劇　醉梅　朱衡君　金雪芳　唐鳳山　裘

洋裝戲　紅玫瑰　高尚申曲　唐　張　維揚文戲　筱秀蘭　長春團　沈一鶴

黃金大戲院

法租界八仙橋　電話八四二一三

王芸芳　小楊月樓　麒麟童　劉漢臣　王桂卿

◀今夜初次獻演▶

三本封神榜　奧妙無窮　佈景偉大

王美玉

汪優遊　錢麗麗　張振鐸　倪明星　王劍心　王君達　王雪艷　哈哈哈

◀王君達先生編導▶

哀感頑艷滑稽詼諧警世諷刺新型劇

孔雀夫人

優與花人曲工！劇與花人不同！

皇后劇院　今天日夜開演

先施樂園

門票小洋兩角買一送一

安樂大劇場文武京戲全體藝員日夜登台

汪艷雲　筱震廷　夏君廷　王俊宸　張慧聰　王其昌　應寶蓮　胡玉樓　趙金宮　湯桂芳　薛美艷

（日戲）武家坡　頭本虹霓關　高登　拿惡人報　同五義　（夜戲）獅子樓　紡棉花　戰將　貴妃醉酒

新排全本　呂布　遺恨

吉慶班　筱月紅　任財進　金月昇　紹興文戲

娛樂社話劇　胡君安　（日戲）姊妹仇情　（夜戲）人心

蹦蹦戲　筱玉鳳　陳鳳英　丁太庵　武秋　花金順　花金芳　（日戲）珍珠衫　（夜戲）雙孝全德

日夜影戲　三鏢客　海上情鴛

揚州班　筱玉香　臧雨　筱林弟　新維揚戲

中央大戲院

時間　座價

明星影片公司全部有聲對白巨片

程步高導演　談瑛　趙丹主演　歐陽予倩編劇

小玲子

輕快中含着沉痛●幽默中帶着苦笑

每場加映虞洽卿路命名典禮新聞影片一本

共舞台

今夜初次新演　火速定位座

第九集火燒紅蓮寺

完全科學作用　本台最新發明　無線電飛人

價目　樓上　樓下

歌壇驕子約篩爾斯近影

英茵 老頭子論（二寶）

地點：明星新片「清明時節」片中。
佈景：工人住宅區域。
時間：晚膳後。
趙丹：「哼，那班流氓竟敢欺負人，要遇見我……」
英茵：「我拜明暉還是拜一個先生。」
明暉：「拜先生？」
英茵：「不拜先生拜乾爹，不拜乾爹就得拜乾媽。」
明暉：「那麼拜誰呢？」
英茵：「誰門勢力拜誰，有的人拜工頭，有的人拜看有巡，有的人拜捕稽查，有的人在外邊拜老頭子。」
明暉：「拜起來要送禮嗎？」
英茵：「男人得送禮，女人長得醜的也得送禮。」
明暉：「趙丹哥，我拜誰？」
趙丹：「你用不着拜，我來幫助你。」
英茵：「對了，你們對拜一拜吧！」
阿虎：「好，我去買紅臘燭。」
（大家都一陣子大笑。）

銀風銀雨（銀人）

▽「二姐」嚴月閒及新進小生章正凡均於昨日與藝華簽訂合同，在「彈性女兒」中演出。
▽某小報載：中央電影場欠薪消息，據該場負責人談，全屬無稽之談。
▽中央電影事業處指導科科長吳佑人昨晨來滬公幹。
▽繼「黃浦江邊」在金城上映將爲歐陽予倩之「清明時節」。
▽「慈母曲」前夜在金城試片。
▽硬派小生王引近來茶興甚好，南京路新雅時見其影蹤。
▽羅明佑出國一再展期，現因美國罷工風潮，一時恐尚不能成行。
▽「聯華交響曲」內容共分九節，聞已完成六節，其他三節決於陽曆年底完成。
▽陳鏗然之「廣陵潮」，一星期內即可送京檢查。
▽「彈性女兒」定於二十一號開拍處女鏡頭。
▽高占非劉吶鷗前夜快車來滬，劉定今晚返京。
▽程步高，談瑛前夜在大光明看戲。
▽星期六夜英茵偕龔稼農，王獻齋在大都會演出。
▽「永遠的微笑」今日拍唱書場大佈景，需用臨時演員二百餘人。

勞逸爾足球隊（德有）

李筱寶陷害良民得賄縱匪案 獲犯由法院開庭研訊

法官爲使折服起見諭傳梁鈺到案再訊 被告辯稱係遭同事搆陷

前上海市公安局偵緝隊西門分隊隊長李筱寶及徒弟偵緝員金玉山、於本年四月、因許學零・楊德富・施大成子・辛殺全等搶劫公興路天通庵口九五七號衛陳氏家及共和新路太湖灘路三二一二號范吉清家財物、而搶警士張榮俊・楊士顧手槍各一支等案、在公安局偵緝時、許學零因楊德富等對其懷疑、遂生異念、乃託崔小柱子與李筱寶之同事領班偵緝員呂金春介紹李筱寶、同在老西門

樂園會談

李筱寶允予破獲後給銀四千元、惟須崔小柱子相保、遂由西門分局派警同至江灣抓獲施大成子、抄出所搶警士手槍二支、遂各給洋廿元、與呂金春俊分而去、楊德富聞訊、亦至西門分隊運動、要求李筱寶亦允許、而楊德富因深知黑幕之小工劉維珍・徐鶴林・黃正洪每日在楓林橋作工、必經過浦橫黑橋頭、李筱寶・呂金春等議翻路、以之頂替、當以上各案三犯、即於同月廿六日上午七時半、李筱寶派令金玉山及探夥馬阿根、終同呂金春偕許學零分別至其地、在竹巴內埋伏、金玉山遂令不知情之茶房朱紹辛將起押之

原鎗二支

運至該處、將交楊德富、迨等劉維珍・徐鶴林行抵該處、楊德富即上前向劉維珍詭稱大便、請其將紙包（內係手槍）代爲攜持、乃劉維珍甫接到手、金玉山等即大呼捉匪、當場將劉維珍拘解到隊、復又將徐鶴林・黃正洪等擊獲、即以備有之非刑吊打誣爲上項各盜案及搶警士等手槍之正犯、解送公安局、其正式之盜犯楊德富・施大成子即由呂金春具函介紹、經李筱寶給贈路費、逃往上火車、縱使

逃赴常州

辛大會子及陳家恩家中嫌避、而正犯許學零、則於五月十一日下午二時、請李筱寶將彼回皇實原籍、不料當偵緝員顧恩榮探悉、密告偵緝隊第一分隊長梁鈺、派警將許學零・崔小柱子緝獲、而楊德富在常州化名陳俊生、時與李筱寶通信、亦被梁鈺覓得該信、立即請由武進縣政府協助、將施大成子・陳家恩・辛大會子緝獲、迎提來滬、搜查施大成子身畔時、發現該楊德富通信地址、乃經將窩主辛坤山及盜匪辛殺全・楊德富・楊和尚等一併獲解到局、而李筱寶・金玉山・馬阿根等、已聞風逃避、呂金春則亦被捕、局長蔡勁軍以該偵緝分隊長等匪成害、得賄縱匪、陷良民於死地、

種種罪惡

實觸犯法網之極刑、故對於在逃李筱寶・金玉山等懸賞通緝外、其已獲之呂金春及一千盜犯等、一併早解警備司令部懲辦、嗣法院研訊之後、即將各人無犯之罪條判決、仍將各犯解送地方法院、以刑法懲辦、經檢察官偵查明確、將在案各犯及在逃之各犯分別提起公訴、日昨由吳推事開庭研訊、呂金春延李雲鶴律師到庭辯護、謂是同事構陷等語、問官以事實供證俱在、爲折服起見、傳梁鈺到庭再訊、

攔刦婦人金飾 幾演慘劇

七八人追捕 盜匪圖開鎗鎗幸損壞

◇……從局門路追至徽寧路始擒獲……◇

桐廬婦人方徐氏、三十二歲、住局門路張家浜五十六號、昨日上午十時、因出外購物、行經新橋路、突來一盜、將方徐氏攔路刦奪手上金戒一只、該盜得贓後、向惠群弄奔逃、該婦隨尾

大呼捕盜

嗣由行人苗逢春張老三等七八人追趕、盜欲開鎗、不能射出、因鎗身損壞、市民追至徽寧路樹滋里口、始由警所巡長王馨東・戴步宏及保衛團團員薛鳴發等相助、將該盜截獲、當場抄出六寸左輪

手鎗一支

子彈四粒、一併解送西門分局、訊據該盜供名張阿福、本地人、三十一歲、住煤屑路大興里十二號、當即派探警前往大興里十二號、抄出假手鎗一支、煙鎗一支、當票十七張等、一併帶局、由陸局員略訊一過、除令原告方徐氏領回金戒外、該盜張阿福一名連同手鎗子彈煙鎗、一併解送總局收訊、

石粉廠起火

昨晚八時半、滬西周家橋陳家渡對過順昌石粉廠、不戒於火、頓時延燒、經曹家渡救火會驅車前往、當時撲熄、損失甚微、

慈西大火 焚斃幼孩

慈谿訊、慈西下洋坡村丁某家、前夜臨睡之際、誤將油燈倒翻、延及牀帳、遂致燎原、自午夜十一時燒起、至一時餘始熄、共焚燬房屋二十餘間、當火起時、一幼孩睡在牀上、倉卒間、末及抱出、致遭焚斃、

亞洲汽車公司 遭刦之汽車發現

法租界福煦路一〇五號亞洲汽車公司市照「四三五三」號汽車、於前晚被刦、詳情已紀昨報、茲悉被刦之汽車、於昨晨八時半許始發現於滬西昌平路東京路角周志記水木作門前、車身完好、無絲毫損壞、車夫尉鎏金所遺於車中之呢大衣、（衣袋中有法幣一元輔幣數枚）一襲暨啓引擎之鑰匙一把連同簽字紙一張、悉已被匪取去、車中之手印、經捕房指紋股攝取、以便查驗緝拿、至匪刦車之原因、現尚無從得悉、該車發現後、即經捕房通知亞洲公司前往領回、

收租員潛逃 通緝

懸賞一百元

南通人季樹輝、廿七歲、於民國二十年十月至興記經租公司充任收租員、乃於去年起、季將收得之房金匿不報告、或向房客處收租後、不將房票交付、自出收條、以代房票、及其他方法、侵占公款約達二千餘金、最近經公司查出、季乃棄職逃匿、並致函公司、承認私用一千八百餘元、經興記公司徐雨田委任律師、向法院對季依刑法三三六條第二款起訴侵占、因季已在逃、故開庭時不到、致案不能進行、經原告律師聲請法院准予登報通緝、由法院照准、興記公司遂即委任律師懸賞一百元、登報通緝季樹輝歸案訊辦、

浦東東昌路 海星工藝社火燒

貨品原料多松香以致一發不可收拾 樓房一幢全部焚燬

昨日上午九時三刻、浦東東昌路浦東里廿九號海星工藝社、忽然失愼、該社專製各種松香飾物、故着火即燃、頃刻燎原、當經浦東區救火會驅車到場施救、因附近無水、急切銜接長皮帶、通過東昌路路面、由浦東電話局自來井內收水、始得將火撲滅、工業社樓房一幢、全部焚燬、當施救時、行駛東昌路與洋涇間之某號公共汽車、因不聽救火員之勸告、車身向皮帶上駛過輾損、出水受阻、引起各救火員之憤怒、公共汽車乃暫停行駛、當由浦東分局調停、追火熄後、救火員收拾皮帶、始得照常行駛云、

悔婚做傷害 誣冀達無理目的

高聖泉：指其岳母

湖北人陳漢章、現年卅歲、娶同鄉張氏女爲妻、陳之岳母張方氏（四十九歲）及小姨轉弟（廿一歲）、因家鄉生活艱難、故均來滬寄居陳家、轉弟自幼即許字與同鄉人高聖泉爲室、高現年廿六歲、向在原籍務農、近因年事已長、須成室家、遂

整裝來滬

寄居於呂班路蒲柏坊一四零號湖北同鄉會、然後赴陳漢章家、面向其岳母張方氏要求擇吉與轉弟成婚、惟女方拒絕高之請求、由張方氏赴湖北同鄉會與高接洽、詎竟因此與高

發生意見

引起衝突、終且動武、張方氏被高毆傷、乃將高送入捕房、控以傷害之罪、經捕房調查屬實、遂依法解送第二特院提起公訴、業經張推事一度溢刑八庭審理、結果着高聖泉交二百元舖保出外候訊在案、日昨爲

續訊之期

改由朱楚振推事承審、首據被告高聖泉否認有毆岳母行爲、並稱、張方氏有意悔婚、故意做傷誣害、冀達其無理之目的云云、並有湖北同鄉會代委律師出庭辯護、朱推事核訊之下、以案情簡單、事實已明、遂諭定期二十一日宣判、

剝猪玀 匪徒出現 深夜拿獲

前夜十時半許、南市大林路口十二號崗警孫九昌、見一身穿短衣者、其後有一身穿長袍者尾隨、形跡可疑、故即上前盤詰、詎身穿短衣者即行奔逃、而身穿長袍之人追上將伊扭獲、其時崗警上前將短衣之人身畔搜查抄獲六寸勃郎林手鎗一支、子彈六粒、連同該穿長袍之人一併帶至西門分局、當由陸局員訊據短衣者供名施根泉、二十六歲、紹興人、此項手鎗在方斜支路十二號任水良處偸來、欲與同黨孫福元劉永生在南陽橋剝猪玀、不料行至西林路口、被開順和旅館之陳德洪抓獲、後來崗警上前詰問、將我身上手鎗子彈抄出是實、訊據穿長袍之人稱名陳德洪、係在偵緝第三分隊單斌處爲眼線、因由單分隊長證明、卽行釋放、除飭探警至方斜支路十二號拘拿任水良無着、該盜施根泉解送總局訊辦、

淋濁遺精 訂愈後收費辦法

三角半餐

南京路冠生園樓下咖啡室爲供應各界需求特於每日上午十一時至下午一時添製經濟午餐一種，有白脫麵包，湯和飯菜，足供個人之需，並牛奶咖啡，每客僅售三角半（湯，飯菜每日更換）一無額外，可謂經濟美味兼而有之

血中寶

各大藥房均有出售

主治 血氣虛弱 腎虧夢遺 皮黃肌瘦 赤白帶下 一經服後 立見奇效
功能 補血養元 強身健胃 寧神益腦 種子調經

上海總發行：北四川路中段 二天堂藥行

封貨案破獲

宋公園路

四百包棉紗分當數處

已在各當舖吊出數十包 緝獲兩人主犯在逃

本月九日下午一時許、楊樹浦恒豐紡織廠、向公共租界裕泰紗號定購十八支富貴牌棉紗四百包、分裝卡車二輛、運廠應用、不料中途遇匪、在閘北宋公園路盡行搶去、出事後、事主隨卽奔告華租界警務機關請爲查緝在案、至前日中午、新聞偵緝分隊偵緝員楊玉才・伍松山得密報、悉有人將上項棉紗、在中興路大統路口大興押當典質等情、該偵緝員立卽稟明隊長錢天雄、前往守候、當場拘獲洪阿毛（卽大毛頭）一名、十八支富貴牌棉紗十包、典洋三十元、帶隊後、供出有同黨劉來喜在共和新路福海茶園等語、故又往該茶園、將劉拘獲帶案、訊據二犯同供、是項棉紗、有一名闞傑年（又名小闞）叫我們當的、不知他係搶來、共有五十包、分當於大洋橋同興押當十五包、計洋三十六元、共和新路鼎和押當十五包、計洋四十元、又寶康當五包鼎盛押當五包、該隊當卽前往查明屬實、幷傳到事主王文記・恒豐紡織廠職員汪澤民・裕泰紗號職員甘光裕等認明、但匪首闞傑年、已聞風逃逸、該隊研訊一過、隨押解新閘分局、轉解公安總局訊辦、

焚斃之六人屍體驗明

交路駝絨廠主人暫殮 尚有一屍正在查尋中

錫人高金泉所設之高永興駱駝絨廠、因馬達走火、當時焚燬房屋數幢、及灼斃該廠工人七名之多、經救火會會同滙司捕房華副探長陶根榮・探目沈德輝・在火場上抓出屍身六具、計邵龍根・趙子祥・朱阿堯・楊紀生・錢連生・張仁哲等、均經舁入斐倫路驗屍所候驗、尙有一邵福根之屍身、末曾查獲、仍在繼續找尋中、昨由第一特院委派宋根山檢察官偕同魏張二法醫書記官王祖翼等蒞所一一驗明屍屬實、因各該家屬有在原籍鄉間不及到場、故諭着該廠主高金泉購備棺木衣服等六具、併予暫行代爲收殮、候各家屬到來認領、

深夜路刦

昨晚十時四十分、有某甲行經北京路石路附近、突遇兩盜、持械將其攔入一小弄、刦去法幣十二元、

來函

逕啓者頃見本月十三日貴報第四版（當田新春池浴室命案）新聞欄內載（當田新春池浴室命案）……律師事務所……云云完全與事實不符……請求更正……此致 電影時報 律師趙祖慰

本月十三日晨零時三十分、阿拉白司脫路長康里無

亞香亦艷 可歌可泣

賽金花的一生

出版預告 特價預約

本書以賽金花爲主人敘述其一生可歌可泣亦香亦艷之歷史，綿以近六十年來之新舊社會歷史及一切掌故，軼事，遺聞艷史，文筆生動描寫盡情，趣味濃厚，精彩煥發，允稱出版界不可多得之傑構，現已付印，不日出版。內容除正文外，並有精美照相插圖多頁。

本書內附有「業餘劇社」全體演員照片，及公演劇本節目，二十餘面，欲覩賽金花話劇者，如能先讀一遍，興趣當更濃厚。

版式：二十三開大本 字數：約五萬餘言 排印：全部仿宋字 用紙：米色道林紙

定價每冊五角 預約二角半 五千本爲限 本月底截止

特約預約處 上海四馬路四三六號 大公報代辦部

出版者 戲劇出版社 經售者 生活書店

九日十四餐

每日幾餐呢？正確答案倒不要緊因爲無論此人每日吃幾餐他的或她的胃口不好或時好時呆已可斷言須知胃口不好胃口失常往往是因內臟積滯而發生消化不良之結果但服清導丸一兩劑使食道清澈消化強健便覺前後判若兩人矣

山西靈石北關慶豐恒張君秉政來書云「鄙人前患消化不良飲食無味屢治未效後見報載淸導丸之功乃試服之結果食慾增進消化佳良眞不愧良藥也」

淸導丸導滯平肝盡美盡善舉凡便秘肝火膽汁不調氣脹腹痛痔瘡口臭面疹瀉痢均有治防之奇效開嘗一服保君康樂

各藥房皆有出售或逕向上海江西路四五一號韋廉士醫生藥局購買每瓶大洋七角六瓶三元五角郵力免收

韋廉士紅色補丸 PINKETTES

中國醫院附設 虹口平民產科醫院

上海因人煙稠密，致事多不重衛生，至生產一項如稍疏忽，豈無性命危險？茲因便利產婦及病家起見，特設分院並設特約掛號處，俾可普及服務社會。均已先後成立今將分院及各掛號處地址開列如下，以便產婦就近掛號。務祈注意並希公鑒

總院提籃橋華德路口　電話五〇九二六
分院新聞路派克路口　電話三七〇四七
院長室　電話五〇八二六
不論日夜遠近接生隨請隨到並備病車接送

特約掛號處地址

南市區

店號	地址	電話
和泰祥號	高昌廟宇衕路七六九	公用一二
源泰米號	南站前宇衕路一九一	公用六八
協隆仁米號	裏馬路一〇八四	公用四四
大潤滋號	西門紀念塔邊一五六八	二三七五四
錦茂興棧號	陸家浜路裕豐弄二五九	二一九二七
二興棧號	裏馬路萬聚碼頭七〇八	二一四八七
萬禾米號	老西門肇嘉路七七四	
元裕米號	油車碼頭七〇	
永順米號	老北門福佑路	二三七四九
吳華德紙號	斜橋製造局路口一	公用一〇
義豐米號	斜橋局門路斜土路口	公用四一
源興泰號	南市關橋外萃豐街	
瑞泰祥號	法界白爾部路五二	
大華公米號	小南門中華路七八九	二一八二〇
協興米號	老西門中華路一四一三	
樹新昌號	小北門民國路五〇八	九五八八八
新義泰米號	小南門豫坊弄口六三八	二三八三八
恆豐時裝店	方浜橋金家坊路一三三	二二九五三
高永泉	滬軍營關正坊十號	二二一九二
永興昌號	滬軍營口	公用一八
興大米號	法界聖母院路四二	七三二〇四
祥泰米號	龍華塘邊一八七〇	公用四〇
華興米號	法界斜橋徐家匯路西林路口	八〇〇二六
國香材料店	法界辣斐德路菜市路西	八三一二六
萬昌新米號	法界白爾路太平橋	八四八九七
瑞源米號	法界西門路馬浪路口	八五二七一
萬年米號	法界菜市路康悌路口	八三一三二
泰香齋	上海西門九曲橋東口	二二四五五
殷彰紡	大東門大街一二六	

西市區

店號	地址	電話
老萬昌醬園	極司非而路一四七〇	二二三六七
明暉顏料行	曹家渡五角場口	二一八二九
興興米號	極司非而路地豐路口	二二一六〇
萬裕新米號	海防路靜安寺路口五一	三一二四七
恆元新米號	赫德路安南路一〇〇	三三〇〇五
義泰成米號	赫德路威海衛路口	三一四八四
源昌成米號	卡德路郵局對面	三一〇五五
正茂米號	法界甘世東路雷米路口	七五四九九
新聞旅社	新閘路卡德路口	三一六九四
泰康米號	康腦脫路麥特赫司脫路	三二六八二
正茂公米號	武定路六九麥根路	三二六五七
鼎興米號	康腦脫路小沙渡路西	三五四〇一
張興米號	麥根路卡德路口	三一二七三
恆興米號	麥根路戈登路口	三三六〇七
公大米號	徐家匯海格路口	公用四五
聚昌米號	周家橋白利南路底	
德昌醬號	中山路中山橋蘇州河	
新隆茂商店		
萬康醬園	福煦路辣斐德里八	七〇四一五

中區

店號	地址	電話
義成祥號	八仙橋恆昌路口	九六〇二四

北市區

店號	地址	電話
協康號	廣西路汕頭路口	
揚州華申曲	大世界前新肯安里念一	八一七九六
裕泰祥號	西新橋衰關路口十五	
新利查洗染	五馬路汕頭路口	九五二二二
通商旅社	北泥城橋愛文義路口	九〇五二二
有德照相館	貴州路一三二寧波路口	九〇五二二
寶華藥房	浙江路五馬路口	九〇七二五
永昌綢料行	寶興里山西路五二	九〇九九四
祥林中醫院	北京路福建路口	九二九二〇
恆興號	法界東新橋西昇平里口	八四四九八
洪昌米號	愛文義路派克路口	三五五二一
祥興米號	老大沽路六二	三三四五二
裕興成米號	長浜路慶祥里口	三一七四五
協泰米號	新閘路派克路口	九三七六五
申興煤號	梅白格路菜場後六八	
天成米號	西寶興路天通庵路口	四一五八四
三茂米號	共和新路四四一	四一八三七
吳瑞泰號	北河南路一二九	四三六一四
海美洗衣店	北河南路四五八	四三三一四
中華服務社	北站界路均益里七	四二九七九
合羣藥社	寶山路平民村二四九	四二〇九八
永姓米號	老靶子路五一	四二五二四
宏源森藥舖	恆豐路四六	
正泰米號	閘北大統路	四一九四〇
協昌順米號	西寶興路安樂里口九四	四〇七六一
協盛米號	海寧路北江西路口	四一〇六三
德盛米號	北浙江路一八〇	四二四四九
張茂成米號	海寧路克能海路口	四五〇一七
大國印務局	北浙江路天潼路口九五	四六八四二
市北中學	永興路民德路口	四一九九一

東市區

店號	地址	電話
協康煤號	虹口東有恆路通州路口	
興泰祥號	廣信路興業坊口	四一六〇六

吳淞區

店號	地址	電話
寅大煤號	吳淞外馬路八四	吳淞電話局
恆昇祥茶號	吳淞慶豐街二二	吳淞電話局
萬昌商店	吳淞文昌路七	
許仁記米號	吳淞中新路四九	吳淞電話局

寶山區

店號	地址	電話
鼎茂米號	寶山縣西門內大街	寶山電話局

浦東區

店號	地址	電話
義豐號	浦東東昌路二二四	浦東二四
源源洗染店	浦東東昌路一二九	
錢泰記醬號	浦東其昌棧大街一〇九	一六二三四
仁泰米號	浦東爛泥渡大街二三八	浦東二三
恆裕公米號	浦東其昌棧大街	
錦泰記茶號	浦東其昌棧大街南	
胡元大號	浦東其昌棧大街	浦東一七四
萬昇祥號	浦東爛泥渡大街一八一	

未完

李國杰最後半月限期已滿

仍不能繳款 地方法院已定今日下午開庭執行

前招商局總經理李國杰在任時、因前監督陳孚木一案、被招商當局控告侵占公款達七十萬兩、而陳則逃匿無蹤、案經最高法院判處李徒刑八月、緩刑二年、並判令賠償私訴侵占之款七十萬兩、連同利息共計國幣一百餘萬元、迭經地院執行庭前推事王鳳球開庭執行未結、爲使李出外設法繳款、故准保出、惟李自交保出外之後、雖經地院迭次開庭執行、閱時半載、仍未能將款繳出、迨至上次開庭、地院改由俞履德推事蒞庭執行時、諭李無論如何、須將該款繳出一部份、否則便要執行、倘無力繳納、則限於十五日內將全部財產點呈地院候核在案、今日爲限滿之期、法院將於今日下午繼續開庭執行、

嫌夫貌醜逃婚

揭開轎簾新娘吞金

逼·嫁·生·變 信箋上察知蹤跡 爲父尋回 扶入新房立請醫生

松江訊、楓涇附近鄉民陸伯和、家道尚裕、昔年憑媒聘金山山塘女子林玉香爲妻、玉香姿色娟秀、本擇十一月三日結婚、上月二十三日玉香偕鄉女來松、在西外廣大昌購綢料、適未婚夫陸伯和亦在松、邂逅相遇、玉香窺視之下、嫌伯和貌醜、心輒惡之、遂於婚前三日、背人出走、蹤跡杳然、直至婚期過後、其父林達之接得玉香由滬來信、略謂陸伯和面貌如是醜陋、女實不願嫁彼爲妻、請速解除婚約、否則惟有自殺、乃父察閱信封、印有東和旅館用箋等字樣、知彼必在該旅館無疑、即偕親友三人往滬、至該旅館尋獲、一見之下、女痛哭甚哀、要求解約、達之佯允之、次日相偕返鄉、詎抵家後、達之即將女關以夏楚、而幽閉一室、日給三餐外、不准親族窺探、玉香亦無可奈何、越日達之即與冰人、通知陸宅、擇定本月十日迎娶結婚、届時花轎臨門、鼓樂喧天、女仍痛哭不肯登轎、經乃父等強行擁入、及至陸宅、正當樂作揖、賀客盈門之際、揭開轎簾、而新娘已倒於座上、口吐白沫、神志昏迷、面白如紙、賀客大嘩、檢視之、新娘手御戒子五枚、僅存其三、諒必吞服圖死、遂扶入新房、延醫救治、一戒旋由大便而下、一戒尚在肚中、或無性命之憂、

蔣仲和任矜蘋已保釋

第一特院裁定准許交保後

三星棉鐵廠總經理張子廉所組織之血魂除奸團、自經老閘捕房拘獲該團團員王鐵民・王棟才等後、其內幕即大白、該團重要份子蔣仲和・任矜蘋・汪敬之・王子祥等、均經供出、由特一法院簽發通緝書、飭緝任案、茲蔣仲和已經捕房弋獲、任矜蘋則亦自首、均由特院予以訊理、飭令還押改期再核、各情已誌本報、茲悉蔣任之辯護律師吳麟坤・江一平於改期之後、即列具理由狀、請法院准將蔣任交保出外、經承審推事濮世德裁定、蔣仲和・任矜蘋各准交三千元現金或舖保保出候訊、蔣任之家屬自接奉裁定後、已分別覓具妥保、蔣任業已於昨保釋云、

律師被控侵占

游志續訊未到

律師游志、於上年受蘇州婦人陳劉氏委任代理訴追債務案、因請求假扣押、由法院裁定、令聲請人提供担保、由陳劉氏將整六公債票三千元、交游代爲繳呈法院後、假扣押債務人之財產、嗣後案經和解撤銷、仍由游志律師代向法院領回公債票、還不交還當事人、陳劉氏近委王恆頤律師代理具狀特二法院、以刑事自訴游志律師業務侵佔罪、並附帶民訴、案經陳推事一度開庭傳訊、因被告不到、改期再傳、各情已誌本報、前日又奉開庭續訊、自訴人由律師代到、被告仍未到案、官云、今日被告未到、據被告之辯訴狀上確有代將公債票繳呈法院之事、論候改期再傳被告到案訊核、

求子·重婚

徐少乾判罪緩刑

江北寶應人徐少乾、四十六歲、在民國路同安里充司閽捕、已娶同鄉嚴氏爲妻、同居廿五年、並未生育、徐因望子心切、於本年八月十三日又憑媒娶興紹婦人寡婦鍾氏（廿五歲）、在永安街永安旅館結婚後、同居於磨坊街一百十二弄十號、不時將鍾氏虐待、上月廿九日下午七時、徐落差回家、因鍾氏煮飯時晚、即將鍾氏毆打受傷、報告法捕房、將氏送往醫院醫治、一面將徐拘案查訊、以徐犯重婚傷害二罪、解送特一法院、依法提起公訴、經王庭長審訊終結、前日判決徐少乾有配偶而重爲婚姻、處徒刑二月、緩刑二年、被訴傷害部份無罪、上訴期內被告仍交原保、

撞翻行香漁船 溺死十七人

閩浙邊普陀岩洋面 太古山東號輪肇禍

福州通訊、太古輪船公司所營辦之山東號輪船、於九日駛至閩浙邊之普陀岩洋面、適與由閩開赴普陀行香之漁船鯨再勝號相遇、竟將該船撞翻、船中漁民及香客計有男女二十五人、一齊落水、幸船上置有救生船四隻、被水沖去其二外

尚餘二艘漂在水面

得以攀登免難者、有王桂金・王阿順・郭秉良・鄭德清等並長樂洞頭鄉人曾在金柯連等七人、其時該山東輪上知已肇事、放救生圈下水、又得獲救一人、餘則隨波而逝、其生還者、於十一日已趕到福州、並爲死者叫屈、該公司

赴太古公司請救濟

先發破棉衣數件、交與受災之人禦寒、下午又給現金二百餘元、分發諸人、勸其回家、現王等已分向海員公會請求援助、並擬即赴黨政機關呼籲、請以政府力量嚴重交涉、

新寧紹輪客投海 帽裏藏遺書

收信人即係死者邵美廬 表兄得訊正商善後辦法

寧波訊、寧紹公司新寧紹輪、十三日傍晚由滬開甬、前大艙散艙有一男搭客、不識姓名、年卅餘、着白灰呢長夾袍、頭戴咖啡色鋼盔帽、足登元色嗶嘰皮底鞋、灰色襪、面長、操甬音、並無行李、由茶房蔡福元接待、該客坐臥不寧、面上時呈愁苦之色、詢以何苦、答稱身體不舒服、晚膳不食、至十時餘始食點心少許、入睡長衣未脫、僅將帽子交與茶房保管、

〔至〕次晨三時起、該客忽告失蹤、當時茶房未加細查、及至五時許、輪將行抵鎮海、茶房分發行李、該客之帽、無人接受、猶以爲該客赴他艙訪友、不疑有變、仍未查究、至六時半輪抵甬埠、該客依然不見、遂將帽子察看、在帽內皮圈中發現遺書一封、

〔遺〕書封面寫上海閘北庫倫路德生里六弄口門牌一四四號、姓秦實號樓上邵美廬先生收、邵緘、粘有郵票五分、內有白報紙一小張、上書數十字、文曰、爲自殺原因有三、㊀被環境壓迫、㊁受金錢困緊、㊂謀希無成、誓意不願在世生存、立即自殺、邵阿署留條、

〔字〕跡惡劣、文理不通、更觀其舉止、似係小店員一流人物、方知該客已在夜半秘密投海自殺、當即告知帳房間、將遺物保存、定十五日該輪到滬時將遺物送交邵美廬收受、（十四）

〔本〕報記者得寧波消息後、即往閘北庫倫路德生里六弄口一四四號姓秦號調查、據該店主云、蹈海自殺者即爲邵美廬之二房東、名劉永泉、在商務印書館爲排字、係邵美廬之表兄、今日下午、新寧紹輪上茶房已來報告、現劉永泉已往邵美廬之胞弟處商量後事、至邵之自殺原因未明、僅略知邵前在某布廠任事現已失業、

吳淞海濱三屍

一自縊 兩浮屍

前晚吳淞外馬路東首海濱公園內、有一含羞藏之青年自縊於涼亭之欄杆上、該屍身穿灰色夾袍、內襯藍條絨衛生衫、公民劉姓名子、雙樑鞋、身上祇有一角輔幣券三張、第六屆全國運動會獎券紀念章一枚、昨經地保報告上海地方法院、由海岸檢察官到淞相驗、飭地保收殮、又昨晨高濱發現浮屍兩具、均男性、一年約九十、一約二十餘、察其狀態、兩屍均係苦力之類、因無屍屬、暫由善堂棺殮、

房客失火被控 判處拘役緩刑

法租界白爾部路七十七號立明印刷所、於十二日清晨四時、不慎於火、延燒右鄰七十五號新大陸紙店、左鄰七十九號廣大酒館、經救火會聞訊往救、結果焚毀七十五・七十七兩號全部、七十九號廣大酒店略損、由法捕房會同保險公司各保火險三千兩、以七十七號房客胡連生（五十一歲甬人）有失火嫌疑、拘解特二法院刑八庭、經律師依公共危險罪起訴、經邱推事提訊一過、當庭宣判、胡連生處拘役三十日、緩刑二年、

中法大藥房

秋季大廉價大贈品

十月廿日起 一個月爲限 本埠各分店均同時舉行

特價貨

象牌麥精魚肝油 每瓶九角九分
羅威乳白魚肝油 每瓶一元一角九分
一磅裝挪威清魚肝油 每瓶七角
雙獅牌牛肉汁 每瓶九角九分
雙獅牌童雞汁 每瓶九角九分
孩兒面 大瓶五角五分中瓶三角二分
嫩面香蜜 每瓶二角
杏仁花化蜜 大瓶二角 小瓶一角一分
百花塗面香粉一磅 每盒七分
一磅裝雪香花 每瓶一元

買一送一貨

象牌牙膏 每盒兩角
孩兒面小瓶 每瓶二角五分

新新公司

四大驚人貢獻

絲絨世界

法國名廠 國產名品每件：時代絲絨八元八　條格絲絨九元九　拷花絲絨九元半　喬其絲絨十元半

喬其絲絨每件八元八　拷花絲絨每尺四元半　金鎗絲絨每尺二元九　銀鎗絲絨每尺五元九五分　純素絲絨每尺三元九角　印拷花絨每件九元半

新樣奪萃顏色鮮艷 售價低廉

獨霸春申

煙草部：人壽牌香煙每聽五角　五十支英國及克牛香煙七角半　五十支

罐頭部：鵝牌辣醬油四角兩大瓶　椰汁雞蛋捲五角一大聽　廣東桂味（荔枝）十六角一磅　洋澄湖大蟹 非常便宜

三樓半元商場：方格蔴紗巾二角半打　方格絲巾一角半一條　花口女沖猄皮手套各色　大批上等

鐘表部：每雙一元　新式雙馬火車表　瑞士 每只一元六角（原價五元四角二分）

長毛駱駝絨

每碼九元半至卅五元　男女大衣四十八元四十元起

素身暗條天鵝絨每尺二元半起　駱駝絨大衣呢每碼七元起　花色多樣子新定價廉

正頭部 九〇〇〇八　購貨免費　電話迅速

冬令貨品 特別廉價

洋雜部：英國正廠厘男羊毛衫褲原價九元半 今天每件祗沽六元半　中國衛生絨衫九角半兩件　開士咩毛男衫褲每件六角半

▲中西藥品部▼：四川上白銀耳每兩原價三元今天特沽一元七角　正吉林蛤士蟆每斤一元六角　泰和老牌麥精魚肝油每瓶一元二　潤肺止咳補血強身妙品　大批新式熱水袋式樣最多取價最廉

五金部：中西省煤火爐 每只由五元二起至二百〇四元

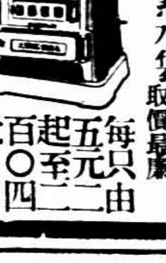

五洲乳白魚肝油

味美無腥 營養豐富

地球麥精魚肝油 香甜適口 人人宜服

五洲藥房發行

豫中棉軋花廠慘劇 鍋爐爆死傷達四十人

◎開封十五日中央社電、豫北安陽中棉公司軋花廠、鍋爐崩炸、斃兩董工、傷卅八人、總計損失約十萬有奇

歷城東鄉大火

◎濟南十五日電、濟歷城東鄉徐家莊空前大火、九十餘家被焚、損失十五萬元、全村災民待救、濟當局正籌賑中、

十三歲女子 拐到青島壞了身

拘獲桂楊氏謝永停 捕房訴請懲辦經審結

住居閘北白司脫路永康里七號之常州婦人桂楊氏、三十八歲、因於本年九月十五日、在永康里十六號門內誘拐十三歲女子金根妹脫離家庭、於上月底由告訴人金杜氏報告捕房、將桂楊氏拘獲、帶同偵查、又根據供詞、往貴州路一六一弄五十四號拘獲同黨謝永停（四十三歲甬人）一名、一併解送第一特院暨函請偵查、前日將兩被告解特一院刑八庭、依照妨害家庭妨害婚姻等罪起訴、其由推事升座提審、因案關風化、略向被告訊問年籍後、即諭禁止旁聽、治退庭後、聞記者探悉、兩被告已承認不諱、庭上以爲案情明瞭、宣告審結、被告還押、候定期宣判、

老夫婦受傷

商人有子忤逆

鎮江人姚子富、五十四歲、住城內舊校場永安坊一號、在邑廟豫園內擺設鍋子攤、有子姚福慶・廿四歲、已娶媳、因不務正業、竊取伊父財物化用、經其父兩次扭送警所懲辦、一次送游民習勤所、一次訴忤逆、經法院判處徒刑六月、因之積怨甚深、被父逐出、分居於沉香閣路七二號、近因福慶潛至父家竊取千餘元契約押錢揮霍、又起糾紛、昨姚責子將該契約取回、不料其子目無尊親、持斧兇毆其父母、致老夫婦均受有微傷、經警帶入邑廟警察所、判解局法辦、

荒墳空穴 裸體女屍

南通訊、通邑西門大碼頭美孚油棧後荒墳內、已移葬之墳穴中、於十四日晚、突有人拋入女屍一具、周身一絲不掛、死者年約二十左右、頸際有傷、似因姦情致死、公安局正訪查案情、并報由法院檢察官往驗、

大便秘結 損害健康

吾人日進三餐，必須排便一次，使體內之廢料，不稍儲積，血運自然流暢，精神倍加爽健，反之，渣滓積滯腸中，多有釀成毒素以損害健康者，倘服「威靈潤腸丸」一二粒，即能達到自然排便之目的，因該丸係出植物中抽取其有效成分，精製而成，故功效準確，而無流弊，每瓶三十粒祗售三角，二馬路英華街口正威藥房總經理。

社會零訊

▽棉花店夥求死

浦東高橋西街協永泰棉花店內、有一夥計名邵書江、年二十三、浦東人、在該永泰服務已久、前日邵與店東發生口角、是夜即萌自殺之念、取刺刀、對準自己喉部猛刺、流血仆倒地上、不省人事、經同事發覺、於昨晨十時送至浦西仁濟醫院醫治、

▽道人苦病自殺

（無錫訊）、錫城人費桂興、四十一歲、在南門外雷尊殿道院內吞伙、近即自爲道人、接受齋供、賃居於南門外小學後進樓房、平日獨居樓上、近患痼疾、寸步難行、醫藥無效、困苦不堪、前日上午二時許、同居者猶聞其臥欄上有呻吟之聲、及清晨七時許、忽發現桂興已服毒、附近即河中、當由圖正投報法院、驗係服毒斃命、

▽女僕投繯而死

（無錫訊）、九區北張村居民嚴林人強桂林、家中僱有女傭一人、嚴近因乃子將完姻、遂向其主索付所存工資、因未取到、憤急致萌死志、遂於前日潛往北張村附近荒塚內、覓得桃樹一株、懸樑自縊、經人發覺、已氣絕身死、昨由圖正來城投報地方法院、昨日上午由沈檢察官下鄉相驗、

中日交涉趨勢

將結束談判

張川越尚有一度會見

第八次晤見作最後商決日期猶未定
先就比較接近者謀解決即暫告段落
日外陸兩省協議應付中國强硬立場

◎東京十五日中央社電、日外務省首腦部人員及海陸兩省首腦部人員、十四日先後集議、對中國時局舉行重要協商、近數日來、此間因中國之强硬立場、及蔣委員長之駐節洛陽、暨綏遠與西北各省之局勢、顯皆表示不安、據半官方面消息、張外長與川越大使第八次會見、或將決定是否將目前談判暫時結束、而對可能同意之各點、予以解決、抑或將整個談判完全停頓、蓋鑒於獲得中國接受華北及防共兩問題之建議、有不可克服之困難故也云、

◎南京十五日中央社電、此間外交界、對於日本輿論主張停止談判、頗爲注意、在京某日人謂十三日東京三省緊急會議結果、有主張就已同意諸點積極進行之說、並聞華北日駐屯軍方面、亦有同意此種辦法之表示、故經二月以上之中日外交談判、日方對於我國之立場、頗爲明瞭、而最難解決之數點、將再加考慮、或就比較接近之點、先謀解決、此種主張已漸次有力、

八次會談期　尚未確定

◎南京十五日電、據本京外人方面傳出消息、張外長與川越大使第八次會談、將在十八日或十九日舉行、但記者向外交部方面探詢、則謂尚無所聞云、

◎南京十五日電、中日問題、交涉已久、雙方以意見懸殊、迄未一致、談判雖從側面斷續進行、但能否獲得結果、仍屬茫然、據悉、川越將於下週續謁張群、作八次談判、惟時間今日尚未約定、川越在下次晤談後、即將赴滬、召集各日領事舉行談話、交換意見、

◎東京十五日同盟社電、十五日在富山市召開之政友會北信大會、鈴木總裁（代誦）力主打破官僚萬能之惡風、及擁護議會政治、鼓勵黨員、繼則通過宣言決議、該宣言中關於外交方針者如下、

依照現下之國際情勢、不得不以確立外交方針爲國策之中心、即庶政一新宜以此爲先決而構成其形體、夫日本之外交、在藉與締盟諸國輯睦以期世界之和平、尤以担任東亞全局之興廢、使十億之人民得安居文化之樂土爲大宗、因此宜注目中日「滿」之親善提携、然而還來中日關係之欠調整、實至堪痛恨、政府應速以日本公正之方針個別解決事件而謀中日外交之根本調整、是所不可遲疑者也、

足球消息　東華勝勞逸爾　四〇

（見第七版）

某方軍官參加匪部

綏東發生前哨戰

匪部運輸甚忙正在積極準備軍事行動
虛用聲東擊西目的仍在綏東

◎歸化十五日中央社電、興和陶林前線、十四日起發生前哨戰、我陣地穩定、將匪擊退、逹密凌蘇龍剣赴紅蓋圖指揮、（又電）十三日起、興和陶林沿邊各線、不時有飛機多架偵察轟炸、十五日匪僞三千餘衆、附山野砲多門、圍攻陶林紅蓋圖、並以飛機七架擲彈助戰、我軍沉着抵抗、匪數度猛撲、均未得逞、且死傷極重、◎北平十五日電、關係方面息、某方軍官百名、日前由熱河到多倫、交換蒙衣、參加僞軍李守信王英等匪部、從事活動、平地泉至包頭間運輸甚忙、僞軍派兵化裝商人、赴口泉卜花園購煤甚夥、窺其情形、似在積極準備軍事行動、◎天津十五日電、綏東某方載重汽車、輸運軍火給養等、絡繹於途、此間新綏公司現爲避免紛擾、並謀旅客安全計、已將新綏間長途汽車、改爲不定期開行、

◎北平十五日路透電、綏東平地泉之天空雖不時有飛機出現、但綏遠全境仍安謐、並未發生戰事、寒冬已屆、準備進攻綏遠之「滿」蒙軍或將因而緩進、北平昨夜降大雪、迄今晨未已、聞平綏道上亦降大雪◎北平十五日申時社電、僞匪軍侵綏、時有小接觸、無爭奪戰、外間所傳多過甚、某方正欲利用宣傳、以爲外交談判之助、某方機不斷偵綏境、但無投彈事、又張垣電、傳作義昨過卓資山、視察防務、對駐軍指示機宜、據悉、察匪目的、仍在綏東、此次發動、係用聲東擊西之慣技、攻綏路線、北襲陶林、南犯綏垣、匪王英大部及李守信尹寶山師、昨晚在商都裝輜重車、即向陶林興和進擊、紅格爾圖已發現匪蹤、我軍防務鞏固、誓死守土、又歸綏電、陶林以北紅格爾圖地方昨夜發生前哨戰、僞匪軍進擾數次、我軍嚴守陣地、當將匪軍擊潰、興和前日有匪軍投擲炸彈、無傷亡、逹密凌蘇龍在十二蘇木、與紅格爾圖相隔十六里、逹在前線指揮、又南京電、行政院昨接綏主席傅作義電呈、對僞匪軍侵犯綏東及現況、有詳細報告、並聞當局已有覆電指示一切云、又南京電、外部前照會各國駐華使領、勸令居留青海寧夏綏遠三省僑民退出、以免危險事、據悉、各國已答復、對是項照會、表示感謝、業電僑民暫退、又南京電、綏境蒙政會駐京辦事處、以原住處所、環境煩囂、特於今晨遷移他處辦公云、◎長春十四日快信社電、關東軍參謀部幕僚、連日不斷舉行會議、討論對綏策略、據稱對綏戰略、業已計劃完妥、綏遠戰事、即將正式爆發乎、

門炳岳到并謁閻

◎太原十五日電、騎兵第七師師長門炳岳、十四日晚由陝來并謁閻錫山、在并勾留一二日仍行返防、

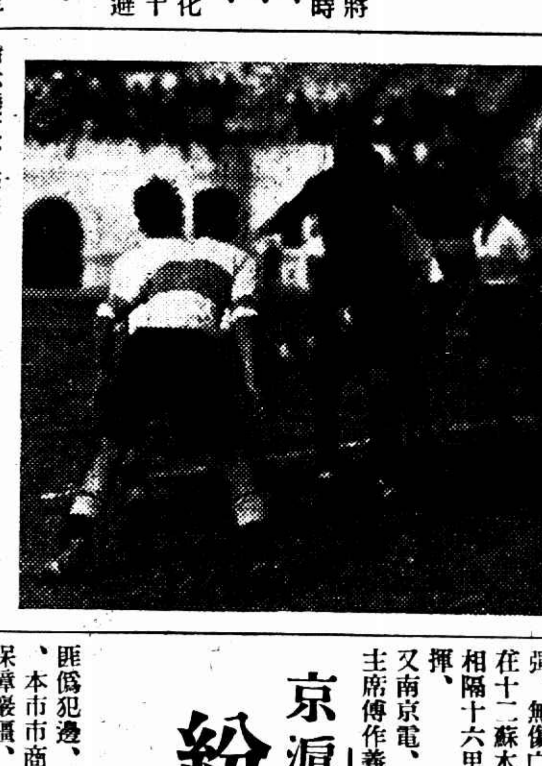

在勞逸爾門前鏖戰情形　（有德）

宋哲元出巡冀南

昨晚宿河間明日可抵保馮治安同行
五十三軍昨起演習萬往監軍

◎北平十五日電、固安電話宋哲元偕秦德純馮治安等分乘汽車九輛、於十五日晨八時始離固安南下、午十二時五十分抵任邱、紳商代表及駐軍均歡迎、宋下車對軍民訓話畢、即繼續南行、下午三時抵河間、當晚住宿縣府、宋談、余此行係視察冀南各縣、檢閱當地駐軍、並訪問民間疾苦、（同盟社電）劉汝明昨赴保謁宋、◎保定十五日中央社電、五十三軍演習、十五日開始行軍、晚住望都南十五里舖宿營、萬福麟下午二時率統監部乘甲車前往、聞對冀南國隊特加注意、十七日或可到、宋哲元十五日赴大名、◎北平十五日申時社電、廿九軍演習結果、士氣技術並佳、民心增慰、宋哲元及秦德純馮治安趙登禹等、昨由固安乘汽車赴任邱河間視察、預定並赴大名巡視、如時間不及、則十五日先到保定、參觀萬福麟軍操演、兼交代省府事務、

香翰屏等赴大同

◎北平十五日電、香翰屏等十四日晚赴大同考察軍事、一二日內仍返平、李振球本擬由青來平、現尚未到、

李思浩今晨返平

冀察經委會擬予改組

冀察政務委員會經濟委員會主席李思浩、自上月三十日由平來滬、分訪中日各方交換意見後、現已竣事、定於今晨搭乘中航機返平、處理經委會事務、李氏並於昨日在寓次向往訪之大公社記者表示、渠返平後、將首先謁宋哲元商議經委會之改組事宜、蓋渠深覺如目前狀況、實不能充分發展經委會之職權也、嗣記者復叩以改組辦法如何、據謂此猶待與宋先生（哲元）從詳計議後、始可決定、現實不便貿然發表云、李氏最後表示此次返平後、最多耽留旬餘、於本月底左右即行再度來滬、因本人尚須主持下月七日段祺瑞氏之移靈北上事務也、以是家屬等此次均未前往、稍緩再行赴平云、

中日明日起通航

共分・津連・平錦・平熱・津張・四線
惠通公司重要人員發表

◎天津十五日電、華北中日通航、十七日可實行、應用之飛機八架、十六日可抵津、據惠通公司航線日期價目如次、㈠天津大連線、每星期一三五飛行、價目每人五十元、㈡北平經天津榆關至錦州縣、每日往返飛行、價目全程四十六元、平至津十五元、津至榆廿五元、榆至錦十一元、㈢天津經北平至承德線、每星期一五兩日飛行、價目全程三十五元、平至承德廿五元、㈣天津經北平張垣至張北線、價目全程四十元、津至張垣卅五元、平至張北卅元、

◎又天津電、惠通公司十七日開始辦公、內部重要職員除董事長兒玉常雄外、副董事長張允榮、以下設四組、計營業組長姚作賓、總務組長德留清一、機航組長通口正治、教育組長劉中樞、

◎北平十五日電、惠通公司准十七日開幕後、將先通航關內外間之一段、全程稍後通行、該機昨已載張允榮等試飛平津、上繪八卦標誌、滿鐵要員阪谷等四人、今赴津、

◎天津十五日電、惠通公司今遷百福大樓新址辦公、組織費浩大、董事月薪三千、十七日開幕、航價亦訂妥、

◎天津十五日電、張允榮馬彥翀、十五日晚由平返津、惠通公司十七日晨十時在東局子飛機場舉行開業禮、刻已柬邀各界參加云、

京滬各地

紛起援綏

滬市商會等電勉傅主席
京淮等處節食捐輸前方

匪僞犯邊、綏遠戰事爆發、關係國權民命、至爲重大、本市市商會地方協會昨電勉綏遠傅主席整飭師旅、保障巖疆、又第一特區市民聯合會各分會、昨呈請總會召開臨時緊急代表大會、討論援助接濟辦法、其他外埠各界亦紛起援應、玆分誌如次、

市商會等電

本市市商會地方協會、昨電勉綏遠省政府傅主席云、綏遠省政府傅主席鈞鑒、匪僞犯邊、正深憤慨、昨又傳飛機投彈之訊、國權民命、關繫重大、務乞嚴整師旅、保障巖疆、秉承中央守土之主旨、以副全國一致之屬望、翹電神馳、尙維亮詧、上海市商會上海市地方協會同叩刪、

市聯會表示

第一特區市民聯合會第二十七等各分會、呈請總會云、呈爲請事、連日報載察北匪僞受某國人鼓使策動、侵綏日亟、陶林興和武川各處均已發生激戰、我前方將士、雖具守土決心、然尤賴後方之接濟、且隆冬已屆、塞上已飛雪、對此冰天雪地中爲國家民族爭取生存之戰士、我人尤應予以實力援助、以壯其志氣、因此本分會等請鈞會迅即召開臨時緊急代表大會、協商援助方策、本分會等之意見、擬㈠致電華北將士予以精神上之安慰、㈡請政府對前方將士以實力援助、㈢發起募捐、接濟前方將士以物質上之慰勞、如何之處、請予提付代表大會、審議辦理是幸、又悉市聯會對此決於日內召集大會、加以討論、藉勵前方士氣云、

綏旅京同鄉

○南京十五日電、綏遠旅京同鄉、鑒於桑梓危殆、不勝憤懷、對傅作義之矢志殲敵、前方將士之誓死守土、更表極大感佩、於日前召開同鄉大會、議決捐款慰勞前方將士、而各校學生以經濟困難、乃行減食而資、茲悉蒙藏學校綏籍學生、十五日起開始減食一週、○淮陰十五日電、省立淮安中學員生、以時入冬令、邊疆苦寒、守土衛民之將士、亟須棉衣、特絕食一天、以節約所得、捐綏前方將士、

小學生後援

（本埠訊）匪僞大舉進攻、綏省情勢危急、該省主席傅作義將軍已實行抗戰衛國、事實表現、全國各界紛紛輸捐、月前本市小學生發起月捐・曹國樑・汪立賢等聯合浦東、勞工及本市德智民光等小學同學千餘人、上書傅作義將軍、鼓勉抗敵救亡、熱誠可嘉、以來散發、（圖略）現正分頭徵求全市小學生一致行動、前方將士其實捐輸、以資鼓勵、此項捐款、已承本市浦東銀行總行允諾、由全市各分行及辦事處代收轉寄、

張惠長鄭天錫抵港

◎香港十五日電、張惠長・鄭天錫、十五日由滬乘麥堅尼輪抵港、轉返中山原籍省親、

四馬路　中西大藥房　四大補品　買一送一　各支店同時舉行

九星維他命麥精魚肝油　維他命牛肉汁

九星維他命乳白魚肝油　維他命童雞汁

保衛爾神效牛肉汁

只須半茶匙調入鮮米粥肉食之鮮美滋補真能促進食慾較之任何補品又爲神效常服確能使體魄强壯精神康健

公司約房洋食物店皆有出售

BOVRIL

家庭應備食品

陸宗輿赴津　商龍煙礦債

◎北平十五日申時社電、陸宗輿昨去津、訪日方當局及各關係方面、商洽龍煙鐵礦債務事宜、

羅家倫返平

◎北平十五日電、羅家倫前由平赴綏視察西北狀況、刻已返平、定十二日晨出席清華紀念週、講演視察西北之感想、在平勾留一二日即返京、

虹口日軍仍佈崗

本埠訊、十四日起在虹口區各通衢要道佈崗日軍、迄至昨日上午十二時止、仍未撤去、且老靶子路、吳淞路一帶佈崗日軍、昨日更由四名增至七人、同時各添有日軍七八名排隊巡邏、將取密切戒備、而各馬路間亦不時有戴灰色鋼盔保險甲、睹狀至屬相當嚴重、至日軍此種突然舉動、用意何在、則並未宣佈、且當記者昨晨前往巡視時、見滿載白色布袋之運輸卡車仍不時馳驟於楊樹浦與日軍司令部之間傳遞軍需、抑且其間更有駛往滬西者、惟此外則並無特殊異動、故表面情形仍屬安謐、而閘北方面除花園街後面、日本啤酒廠內原駐有之八十餘名日軍未撤去外餘亦無若何特殊情形云、日使館消息、外傳川越大使有日內來滬、召集華中華南外海陸三省人員舉行會議說、日使館方面則表示並無其事云、

日紗廠今日發薪

工潮形勢或將視此轉移
僅內外棉第六廠未復工

（本埠訊）滬東區各日商紗廠工人罷工風潮、經黨政機關勸導、資方允加工資、工人於前日復工後、滬西內外棉第六廠、並未復工、各廠今日發付工資、形勢緩急、全繫於此、昨爲星期休假、各廠循例停工、茲分誌詳情如下、

昨星期例假

滬東日商之大康東華公大二廠上海第一第二第三第四第五第六等各廠、自經黨政機關勸導、同業與允論日者增加工資百分之九、論件者增百分之十、各工人雖認爲未能滿意、然爲遵從黨政命令、故於前日全部復工、昨日爲星期例假、各廠均依照向例停工、

內六仍罷工

滬西區內外棉第六廠、前日因工人進廠人數不足、開工未成、蓋當時廠方爲夜班二次鳴汽笛、而工人到者不及十分之二、致無以分配工作、故未開車、昨日則因星期、亦未有變動、其他喜和等廠、昨日一律停工、

緩急繫今日

日商紗廠工人工資、本規定每月十五日發給、若遇星期則延遲一天發給、故今日滬西滬東除豐田和紗廠於二十日發給外、其餘各廠均定今日發薪、故工潮之能否消弭、及形勢之緩急、全視資方所發工資、能否使工人滿意而定、內外棉第六廠工人昨已分勸復工、今晨或可復工云、

大阪有討論

大阪十五日同盟電、日本紡績聯合會、十五日在大阪開委員會、報告在華紗廠工人罷工情形、交換意見之結果、決定委任在華工廠當局適當處理、即由電知上海本部、

津昨始冬防

◎天津十九日電、津市十五日起實行冬防、公安局長程希賢、午前檢閱保安隊及警察訓話、全體保安隊、即日午後分別派往指定地點駐防、

阿王過鄭赴井

◎鄭州十五日電、阿王偕眷屬暨蒙政會參事趙錫穰等廿餘人、十五日午由京抵鄭、十六日轉車赴井、據談、南遊印象甚佳、洛陽之行、因時間關係、暫作罷、今晚赴并謁閻主任後、即返旆坐鎭、綏事我方早有準備、匪僞軍如再來犯、我決予以痛剿、

你看許文奎　（有德）

工部局不服上訴

張榮和判無非
高二分院不日即將提審
葉海生上訴捕房已答辯

（本埠訊）賣粥小販泰州人張榮和、因於本年九月二十三日晚、日水兵田港氏光等在吳淞路海甯路遭人槍殺案發生時、將行兇盒子砲一支、拾起帶入該處十五弄口沙箱內、被圖事後報捕領賞、適被日人嘱江北籍□拘獲、由捕房解送一特院、依隱匿他人刑事被告案中之證據罪起訴、張延律師辯護、經該院推事錢明宣判張榮和無罪、上訴期內捕房以工部局警務處法律部研究該案判決、認爲不滿、已擬就上訴狀、遞呈江蘇高二分院、提起上訴、高二分院准狀、不日即將提案審訊、

（又訊）被訴暗殺日水兵中山秀雄案中之被告葉海生、自經第一特院判決處以死刑、即表示不服、由其律師分別擬就上訴狀、向江蘇高二分院提起上訴、該上訴狀已節傳各方、訂本月廿五日開庭審理、茲悉工部局方面、已由法律部攷異律師、按照被告上訴狀所列理由、作成答辯狀、洋洋不下數千言、亦已於數日前遞呈該院云、

三浦昨晚來滬

據上海日本大使館消息、新任駐華日大使館參事三浦、昨晚由京乘飛機來滬、謁晤川越大使、除陳報長沙山岸案有所報告外、並對中日交涉談判事、有所檢討、並將預定於昨晚赴京來滬、謁晤若杉總領事、交換意見、在滬約有三數日勾留、即行乘輪返東、

松岡並未抵滬
唁段係滿鐵職員

昨日報載（據係申時消息）日本南滿鐵道株式會社總裁松岡洋右、於十四日抵滬、唁段消息、實係該社職員十肥原代表總裁松岡洋右前往弔唁段祺瑞之喪、松岡本人現仍在東北、並未來滬云（新新社）

世運足球冠軍意大利 未能勝德國

上半時一對二敗 總結果二對二和 觀衆十萬人

◎柏林十五日哈瓦斯社電、德國足球隊、本日在此間奧林匹克運動會會場內、與上屆（卽第十屆）世運會足球冠軍意國隊、舉行友誼比賽、結果二對二、造成和局、（上半時德國隊曾以二對一佔先、）本日觀衆達十萬人之多、自意國專程前來此間參觀者、亦有數千人之多、宣傳部長郭培爾、意國大使亞多利哥、體育領袖察梅奧斯登、柏林警察廳長梅爾道夫、均在貴賓席中參觀、

香港足球尋常杯賽 南華南勝中華會 九華會敗於蘭開夏

◎香港十五日時報專電、十五日尋常杯足球賽、南華南勝中華、四比零、九華會以二比零負於蘭開夏、

東華以逸待勞

▼……四對零大捷於市體育場

戳破勞逸爾紙虎

勞逸爾不過老爺爾 戴麟經兩球射得好

◎外史氏曰、蘭開夏替身勞逸爾、昨日被東華戳破紙老虎、以零對四大敗虧輸、實力不過爾爾、有如當年之英海軍、或者勞逸爾譯名不安、大可譯爲老爺兒也、

◎雖然、勞逸爾亦未可一筆抹煞、前鋒似較後衛爲佳、頗稱巧捷、尤以右翼爲最善盤、上半時攻門機會多於下半時、惜均毫無準確之脚頭、故均無功而還、

◎東華李義臣・萬象華末出馬、遂由莊維新代李、與炳浩代萬、二人踢來較嫩、但亦可造之才、

◎昨日表演、守門張榮才接球不少、毫無疏忽之處、敏捷可愛、李寧・馮運佑倒是老手、黑炭滿面發光、前後勤王、大有席不暇煖之槪、下半時在門前二次保網、眞勇士也、賈幼良・孫錦順未建大功、亦無小過、許文奎較爲懶惰、但見機而作、先後共獲二球、亦聰明人、隊長戴麟經、下半時連中二球、姿勢甚美、爲戴氏年來不易多得之作、美中不足者、前後聯絡、尙未純熟、再戰法商、來日仍大難也、

◎東華先攻開始、與炳浩飛騎進展、使敵人措手不及、夏芝急忙趕出、阻成角球、五分鐘時、賈幼良趁隙進取、遞交文奎、福利門與夏芝雙管齊下、許文奎略施小技、適進禁地、從容舉足、阿斗輕輕滾進網窩、東華首先登記、中線開球、仍爲東華所控制、愛遼生意興隆、應接不暇、朱幾、許賈並轡而前、福利門急出捍禦、又從賈足彈回、幼良舉足力射、愛遼被滑仆地、球在門側盤旋、勞隊應接乏人、機遇絕佳、惜賈脚頭末準、失諸交「腿」、勞隊前線、亦於此時奮力反攻、右翼泰斐大顯身手、終以場地生疏、鵠的未能瞄準、遂亦坐失四次良機、蹴成野球、未幾勞隊又得射門機會、張榮才身手靈活、一一救出、在上半時將終了之五分鐘內、東華又脫離羈絆、大事猛攻、勞隊盡力防禦、未能得手、遂以一比〇結束前半場、東華小勝、

◎再戰聲起、東華聲勢更盛、相持約三分鐘、顧尙勳輸送前敵、吳炳浩如飛傳中、戴麟經一馬穿出、於十五碼處射中紅心、球由門左入、美妙可賞、正相慶間、馮運佑不愼犯規、黑菲於十八碼半處（李穀元說）執行罰球、銳如砲彈、幸張榮才眼明手快、臥地擋出、俄見戴麟經又得幼良之助、斬關直入、福・夏兩衛虎視在旁、戴盤東擊西、空中舉足一勾、命中左角、此脚頗有孫派氣味、東華既於十分鐘內、連中兩球、銳氣益盛、不久、賈許戴三將又聯袂進軍、深入不毛、麟經虛晃一刀、讓許文奎進取、仍無所得、僅於墨菲處罰任意球時、予東華以一次威脅、是球急而且準、仍爲榮才從容接住、泰斐亦有一射門機會、又爲張所救出、終場不遠時、東華戴賈亦各叩關一次、均中柱彈出、遂以四對〇結束、東華大勝、

▽東華會
張榮才
李寧　馮運佑
顧尙勳　莊維新　陳鎭和
吳炳浩　孫錦順　戴麟經　許文奎　賈幼良

▽勞逸爾
愛遼
福利門　夏芝
耐能　拉麥脫　紂林
黑菲（下）　克利頓（上）　懷丁　克利頓（下）　黑菲（上）　夏卜　泰斐

本週形勢變化特多

滬聯甲組足球

東華仍居首席勞逸爾退列第四
暨南連臣二級蘇亮爾位居殿軍

本週滬聯甲組足球、形勢大變、東華會仍以七戰七勝雄踞首席、法商依然緊追在後、蘭開夏自蹶防線潰後、其讓承隊勞逸爾、昨已失去處女貞操、自第一位落至臘克斯之後、惟積分仍與臘隊相等、葡萄牙亦已穿出西捕及聖芳濟、一躍而居第五、暨南亦已擺去包裹、超越西商及蘇亮爾躍登第八、從此一帆風順、將進而與聖芳濟爭雄、

隊名	賽	勝	和	敗	勝球	負球	積分
東華會	七	七	〇	〇	四一	三	十四
法商會	六	五	一	〇	卅六	十八	十一
臘克斯	七	五	〇	二	四四	廿一	十
勞逸爾	七	四	二	一	二〇	十二	十
葡萄牙	七	三	〇	四	十八	廿六	六
西捕隊	七	三	〇	四	廿一	卅二	六
聖芳濟	七	二	一	四	十二	廿四	五
暨南隊	七	一	一	五	八	廿六	三
西商會	七	一	〇	六	十三	卅五	二
蘇亮爾	六	〇	一	五	九	廿五	一

東華預備組勝西商

▼……奇哉怪哉

雙方各罰進兩次十二碼球

結果五對三

東華與西商昨日下午三時作滬聯足球預備組賽於中國、東華除以新人王家聲出任守門外、又以新人程國英充左衛、開始後、東華孫輝章首先登記、賈季良亦建一功、旋連續被西商罰中兩次十二碼、上半時遂成二比二和局、檸檬後、東華猛攻、亦獲兩次十二碼機會、均丁兆成執行中的、最後舒士耕又告命中、而西商傑甫耐亦射中一球、遂以五對三結束、東華癸凱、雙方陣容如下、

△東華預備組
王家聲
程國英　金家標
謝國人　楊錦山　丁兆成
孫輝章　浦士頤　賈季良　舒士耕　姜龍祥

△西商預備組
法蘭克林
梅　洪
麥克朗　開泊倫　德賽
凱　羅
愛律遜　布列斯　衣伐利扶　傑甫耐　偉伊

海賊今日到約翰演習

五龍昨晨戲明星 西青聯賽未參加

◎海賊籃球隊今日下午五時半犯聖約翰、爲本季第一次「演習」、

◎五龍籃球隊昨晨十時到楓林橋比賽、出席者與必顯・招壽昌・徐兆熊・王振綸・張世榮・吳必信等、裁判員爲新由漢口來滬之葛克・結果七十三比四十、五龍勝、賽來甚客氣、王振綸時演「華容道」、

◎五龍不參加西青聯賽而參加鐵城杯賽、因西青賽時、王振綸・張世榮代表約翰、吳必信代表震旦、又沈聿恭母病、展緩來滬、

◎葛克仍將返漢、據云、張景實入京、一時難成事實、

協進會來函有所更正

前日所載國際運動協會審定之世界男子田徑賽最高紀錄內、推十六磅鉛球、係左右手分別推擲之、右手成績爲舊紀錄一九三四年八月五日美國托侖斯所保持之一七公尺四十・未曾打破、故該項無新出最高紀錄特此更正、

昨與周冠軍再得冠軍

馬安權雙喜臨門

第二十四屆法商總會硬地網球錦標賽、已於昨日全部解決、一時半起混合雙打、先行交鋒、結果德孚與慕爾夫人組、以極爽脆之局勢、膺取錦標、男子雙打於二時半許繼續交鋒、馬安權周冠軍組以三對一壓倒學生健將李國璠與胡旭光、榮獲冠軍、旋卽由該會特請卡遜夫人給獎、冠亞軍各得大小銀盃一座、男子單打、則由該會另贈大銀盃一座、優勝者得鐫名其上、保持一年、現本屆各組錦標、均已全部產生、冠亞軍得獎如下、

▼本屆得主
男子單打　冠軍……馬安權
男子雙打　冠軍……（馬安權　周冠軍）
女子單打　冠軍……克洛諾夫人
女子雙打　冠軍……（馬孝小姐　海列斯夫人）
混合雙打　冠軍……（慕爾夫人　德孚）

▼男子雙打
馬安權　周冠軍　｛三—六　六—三　六—〇　六—二｝　胡旭光　李國璠

▼混合雙打
慕爾夫人　德孚　｛六—三　六—二｝　克洛諾夫人

▼歷屆錦標
▼男子單打
一九二六　偉特　一九二七　偉特
一九二八　林寶華　一九二九　倭積蓮
一九三〇　倭積蓮　一九三一　德孚
一九三二　俞田光　一九三三　林寶華
一九三四　王文正　一九三五　卡邁
一九三六　馬安權

▼男子雙打
一九三五　德孚・卡邁
一九三六　馬安權・周冠軍

蔡惠全李不組等今日在復旦表演

蔡惠全對李不組	二時	單打表演
孫鼎方對陳濤元	二時	單打對抗
黃安道對招復釗	二時	單打對抗
張慶弟對陳其浩	三時	單打對抗
蔡惠全 李不組 對 黃安道 孫鼎方	三時	混合表演
張達釗 招復釗 對 張慶弟 陳其浩	三時三刻	雙打對抗

持志籃球隊今日戰暨南

本屆西青籃球、共分三組、暨南內韓尹畢業、乃參加獨立組、兩隊爲練習起見、持志則加入大學組、約定今日下午二時在持志大學球場作友誼賽、雙方隊員如下、（暨南隊）尹貴仁・韓振元・鄺耀垣・王南珍・蔡演雄、（持志隊）梁蘊明・蘇英海・陳學崇・詹廷瑞・王晉成、

滬東中華足球隊近訊　滬東中華足球隊、自去歲成立以來、成績斐然、此次參加工部局足球賽、多聘新進球員、爲連絡球藝起見、定於本星期日下午二時、約偉林路底本會作總練習、並叙餐云、茲探得該隊陣容如左、
徐士文
朱乘聰　張鴻印
吳炳泰　應兆年　丁兆成
張進祥　姜松年　杜紀芳
林根度　井修毅　楊文清　王志蘊　陸根福　金根　俞振岳
閘許覓成及吳楨祥兩君、加入中華隊作英式小足球比賽云、

北豐盃小球昨賽結果

勝負者隊伍	比賽成績	裁判員
中一A勝怡順	十八比一	關祥林
志德勝聚青	八比二	黃錫章
勝興勝康隊	三比〇	楊士明
白鷗勝一青	一比〇	黃文傑
我中勝青勇	四比一	徐慶祺
開文勝止誼	五比一	賀蘇生
華強勝青鷺	二比一	錢少爾
滬敦勝滬蠶	三比〇	黃錫章
中一R勝聯能	一比〇	盧梓法
滬北勝永勇	三比二	王少林

公開小球昨賽結果

市體育場小球、昨日繼續舉行、惟市字組華星隊已來函聲明退出比賽、已賽成績、一律取銷、昨賽結果如下、

金星勝學藝	（上）	棄權
空前甲勝榮華	（海）	五—一
江青江和東星	（上）	一—一
奮鬬勝空前乙	（市）	六—〇
朔風勝斜虹	（上）	七—〇
永安勝三星	（市）	四—三
江灣勝鷗青	（海）	五—四
聯北勝恒光	（上）	棄權
白良勝三塘	（上）	九—三

促進乒乓隊出征勝利

閘北保衛團第三隊促進乒乓隊、昨晚八時承祥生汽車公司之約、作友誼賽於祥生乒乓室、結果促進隊以五比二大勝、

促進	祥生	比數
張志陶	章震山	三比二
陳少平	陳殿樞	三比〇
李玉銘	范興寶	三比一
盧頌平	葉茂林	三比一
郭演泉	賈節品	三比二
劉飛球	鄭子渭	一比三
馬榮林	楊代鴻	〇比三

賽後、十時又赴時報館與時報乒乓隊比賽、結果亦以五比二勝、

瑪德里戰局 進入新形勢

城中公共建築物大半被燬

加泰隆援軍開到官軍在西南面側擊
國民軍長期圍城之擧實屬大有可能

◎瑪德里十五日哈瓦斯社電、本社訪員特訊、近幾戰局、自數小時以來、並無變化、但東北部加泰隆自治邦、與東南部代朗西亞城所派援軍、業已開抵此間、自可側擊西南郊國民軍、使之腹背受敵、因而政府軍在戰略上、業已進入新形勢、加之加巴萊洛總理、昨曾前往東南面波薪洛各村、視察軍情、足見政府軍已將該處通至亞朗育士城、暨南郊熱達夫飛機場一帶敵軍、加以肅清、此外、按之政府軍所發表之公報、則云政府軍砲隊、已能控制安琪勒斯山隘、（在熱達夫飛機場東面）至京城北面、則有政府軍數縱隊、嚴密防守、萬無一失、國民軍一帶、

•包圍京城•

自無勝算可操矣、抑自上星期五日、政府軍飛機在瑪德里上空與國民軍飛機作戰獲勝之後、民團士氣、爲之一振、此輩不在前線作戰者、亦皆精神煥發、紛紛構築防禦工事、每日晨間、輒有老翁數千、肩荷簸鍬、挖掘戰壕、或佈置障礙、或平治山坡道路、以利軍運、其所携帶之蘇袋、皆係少女所製、

禁米出境辦法 免予施行

蕪商會電省府

▼……本年全省豐收農村已有過剩之虞

蕪湖訊、皖省政府前以外商在皖儘量搜購大宗米糧、惟恐釀成米荒、爲限制外商採運出口、以維全省民食起見、特規定辦法通令各縣、實行禁米出境、惟本省境內仍准照常流通、蕪湖米商以此項禁令之實施、不但米業之大受打擊、則全省農村亦蒙受極大影響、乃據情報告縣商會、請求電請省府救濟、該會遂於十三日下午召開執監委員緊急會議、討論結果、決電省府請對禁米出境辦法、免予施行、

偸運米糧出境查獲

蕪湖十五日中央社電、皖江北合集和廬各縣存米數百萬石、禁令頒行後、無法輸出、近有人僱船五十餘隻、於黑夜中偸運米糧八千石出境、十五日晨駛經和縣金河口、被警隊查獲扣留、米存儲人帶縣看管、

德廢國際通航條欵

先得意奧匈三國同意

英法大不爲然　捷克受影響最大

◎倫敦十四日國民新聞社電、此間今日得悉、德國元首希特勒於宣布廢止德國河道自由通航條款之前、曾先得意奧匈三國之同意云、

◎倫敦十五日路透社電、德元首希特勒氏昨日宣布廢棄凡爾賽和約內關於各河流國際化之數條款後、英人視之、頗不爲然、若輩堅稱、德國應仿土耳其對於海峽問題之態度、藉談判而獲得修正、法國外交部謂德國之行動、將有影響及於萊茵與曼亨兩條約、曼亨條約成立不過數月、今有與有關各國重新談判之必要云、德國通告與其最近行動有關各國之照會、其中聲明凡與德國和好之各國、其船隻仍可駛於德國河道、有關各國如許德國船隻駛於彼等國內之河道、則德國對於彼等船隻駛於德國河道、亦並不歧視云、

羅斯福發出警告

統制外人買賣美證券

……倫敦市場聞訊起恐慌

英財部將與美討論此事

◎華盛頓十四日路透電、羅總統近對報界聲稱、外人在美國市場投資於各國貨幣匯兌交易、其隱患實巨、美政府或將定律統制、外人在華街之購買云、今日據證券委員會主席答稱、證券市場之管理團體、目前所有之權力、實不能節制外人買賣美國證券、

◎倫敦十四日國民新聞社電、羅斯福總統對於外人以鉅額資金、購買美國證券、發出警告之後、此間政府官員今日相信、英國財部當局將與美國討論此事、惟恐此項會議、將僅討論羅氏所發警告之影響、金融專家以爲外人購買美國證券者、約有三類、第一爲法國人之投資、因政治關係、亟欲將資金輸出、第二爲美國人之投資、因在國外購買、可以規避納稅、第三爲倫敦及國際市場之投機家、因彼等相信美國實業卽將勃興、故倫敦之證券經紀人、近來經營美國證券、竟多於本國證券、昨日市場中聞得羅總統之聲明、乃大起恐慌、英國方面之金融領袖、甚願美國發起、設法糾正此種國際投資之現象、因恐英國出而干涉、或將損壞倫敦市場之國際金融中心地位云、

地方銀行互通滙兌

蘇浙皖贛

◎蕪湖十五日中央社電、蘇浙皖贛等省地方銀行互通匯兌及交換輔幣券流通原則、已完全同意、皖地方銀行十五日電蘇財廳長趙棣華、請發起在鎭江召開會議、商討實施辦法、

皖行開辦鄉村儲蓄

蕪湖十五日中央社電、皖地方銀行開辦鄉村儲蓄、養成農民節儉美德、並試辦小抵押貸款、暫以米五石稻十石爲限、復會同各銀行投資墾殖淮北、發展農業、建廳長劉貽燕等將往勘察、確定具體計劃、

西幣大跌

◎巴黎十四日國民海通社電、西班牙內戰影響使西班牙不塞他在外匯比價中大跌、在巴黎十一月初每不塞他値一・五八佛郎、十一月七日跌至一・四六、而今日再跌至一・二五佛郎、

西班牙準備金運往瓦倫西亞

◎巴黎十四日國民海通社電、據瓦倫西亞訊、西班牙國家銀行之「剩餘」準備金、昨晚由輜重車九輛運抵該城、沿途有鐵甲車兩架及紅軍五十八人護送、

黃災頭獎

平・北・落・均

◎北平十五日中央社電、十九期黃災獎券、十五日下午一時在平太廟開獎、計揺出頭獎兩個、一一八二四個、一五四九九五・〇六・〇〇七四四七・二獎五七二〇五・一三四三七〇・〇一七三三六・三獎八個・〇六九〇八二・〇三七六九五・一七五九九六・一〇三一三・〇三七三五九・一二一九五一・〇一一七五四・一四九三一五・四五獎從略、此次兩頭獎均落北平、

英埃協約

埃衆院通過

◎開羅十四日路透社電、英埃協約、埃及衆院今日以二〇二票對一一票通過、按該約於本年八月間在倫敦簽字、期限二十年、其宗旨爲鞏固英埃兩國間之關係、終止英軍佔領埃及、使埃及成一主權國、而與英國聯盟、該約調印後、將請國聯秘書處登記、

七大特色

他筆所無

筆端有白點爲記

（一）空氣密封。立卽可寫之乾筆尖。
（二）終身可用之担保。
（三）注傾墨水。洗淨筆桿。祇須一推一抽。
（四）白金槽「柔如羽毛」之筆尖。可正反寫。筆劃粗細如意。
（五）墨水多少一望而知。
（六）墨水流注自然。可用至最後一滴。
（七）五種秀美顏色之筆桿。卽純黑—珠灰—珠烏—玫瑰紅—金棕。

君應卽購犀飛利。乃一摩登改良之自來水筆。可以終身用之。書寫滑流輕快。

金筆尖上刻有 Sheaffer's Lifetime 英文字樣

上海總經銷
大新公司

SHEAFFER'S

祇犀飛利有此七大特色

湖北省政府楊故主席治喪處通告

楊故主席楊卿先生因公遇害業　中央明令褒卹並予公葬玆勘定武昌卓刀泉伏虎山爲墓域並定於本月十九二十兩日在武昌抱冰堂左側圖書館舉行公祭二十一日上午十時出殯下午三時安葬除通電公告外特此佈聞惟希鑒照恕不另行訃告

甘剿匪軍渡河兩路進剿　佔領同心城等地　竄景泰一股亦經擊潰

◎蘭州十五日中央社電、國軍各師、此次由隴南進剿殘匪、苦戰兼旬、業將隴南及定西・靜寧・會寧・海原・靖遠各縣完全收復、殘餘零匪、亦掃蕩殆盡、地方均迅速恢復原狀、惟毛賀之僞一二方面軍及僞四方面軍殘部、由靖遠・會寧竄至海原東百餘里甘寧邊境同心城一帶、頃以各師集中竣事、特於十三日下第四次總攻擊令、我軍各師十三日晨起、由海原中衛前方同時向前推進、當與匪接觸、匪部且戰且退、我軍即於午後佔領同心城・王家團莊・紅古城・高崖子・李旺堡各地、匪傷亡甚衆、殘匪刻向預旺方面潰退、又息、綏署據報、河西景泰縣大順堡南之匪僞數千人、狼狽不堪、現東西南三面、均被國軍包圍、該地北臨長城、無路可竄、日內即可掃數解決、

◎蘭州十五日中央社電、河西景泰之匪被擊北竄後、殘衆約七千、集結大靖堡南卅里各村莊、國軍已有一部由靖遠過河到達吳家川、現由蘭州經靖遠至中衛之河道已通、又景泰殘匪一小部、由岸下水竄往松山、我軍十日晨與匪激戰八九小時、將匪擊破、斬獲無算、

殘匪分兩股潰竄

◎蘭州十五日中央社電、中央社記者以甘省匪情、東南報紙頗多誤傳、甚至誇大事實、藉聳動聽、出之消息、頃特訪此間軍事高級人員詳談、據談、殘匪一小部渡河後、東西兩岸之匪勢、其內部共分一二四三方面軍、僞一方面軍爲毛澤東、轄一・三・十五・三軍、僞二方面軍爲賀龍、轄二・六・卅二・三軍、僞四方面軍爲徐向前、轄四・卅・卅一・三軍、朱德則自率第五・九兩軍、總共不過六七萬人、自國軍上月廿一日總攻以來、朱賀徐三部由隴南向北潰竄、經國軍消滅者已逾一萬、上月下旬、殘部結靖遠、朱德・徐向前兩匪於廿五廿六兩日、率僞八九兩軍一大部、及僞四方面軍第四・卅及卅一軍一部越河西竄、自此匪即分爲東西兩股、西南一股、經駐軍突擊、在景泰縣境狼奔豕突、頃已竄至縣城以北百餘里之大靖堡南卅餘里漾莊子・江士灣・秦家莊・米家山・高家山一帶、人數不過七千、現沿永登之線軍力雄厚、國軍由東南兩面過河追擊、最近即可完全殲滅、東南一股爲僞一二方面軍、毛澤東・賀龍兩部及僞四方面軍一小部、經國軍痛剿、頃已竄集海原東北百餘里甘寧邊境之同心城、王家團莊・高崖子・九百戶李旺堡・紅古城一帶、人數至多不過三萬、國軍即將乘其疲憊之際、予以痛殲、此爲殘匪奔竄眞實情況、某報所載陝電稱、殘匪渡河西竄者已達數萬、匪正向隴西移動中等語、所謂數萬、不知自何而來、所謂向隴西移動更屬荒謬、該報根據此種不確報告復於社評加以推論、尤不免過甚其辭、

孫科離桂飛湘　中途遇霧折回

◎桂林十五日電、孫科等一行、十五日晨乘機離桂飛長沙、李宗仁白崇禧黃旭初均到場歡送、九時五十分起飛、經興安（湘桂邊境）因霧折回、擬下午再飛、如天氣不佳、改遊還珠洞各名勝、十六晨是否續飛、尚待天時決定、又訊省黨部十六日晨假省府大禮堂開擴大紀念週、孫科將出席作政治報告、

張河山投誠收編

◎廈門十五日電、張河山投誠自新、十五日集山城點驗、人鎗三百餘、編剿匪別動隊、張任隊長、張係漳屬大股、

桂軍政聯席會議

◎桂林十五日電、桂軍政聯席會議、十五日下午一時續開、李宗仁主席、討論改進團務問題、

隴路一日兩次撞車　孝義撞車死七傷十七

◎西安十五日中央社電、隴海路十四日在孝義撞車後、死七人傷十七人、旋西上、普通快車十四日晚又在潼關以東七里店相撞、幸無重大損失、

張之英由港抵滬

前粵省江防司令張之英、偕同前西路軍總司令部[illegible]、乘輪由港北來、昨午到滬、預定在滬稍作勾留、即將入京、轉往各地考察、據張氏談、本人此來係私人旅行性質、預定先行入京、拜謁中樞當局、及參觀首都建設、然後赴[illegible]各地考察、行期約計一月有餘、即行南返云、

由宜駛渝　民裕輪在長壽觸礁　貨物浸濕乘客幸無恙

◎重慶十五日電、民生公司民裕輪、由宜駛渝、行至長壽附近石家河地方、誤觸礁、載貨一部份被浸濕、乘客幸無恙、中央社記者何樹元在宜轉乘該輪返川、至十五日晨始換乘該公司接客專輪抵渝、

陳體誠李世甲近聞

◎福州十五日電、陳體誠、李世甲、十四日返抵省、陳即到省府銷假、李遲回馬江要港部批閱公文、十六日來省銷假、

夏威由邕到桂林

◎桂林十五日電、十七軍長夏威由邕來桂、

黃華表北返抵滬　談桂省初選已辦竣中止入桂

浙江省政府秘書長黃華表、前奉中央命派南下、担任桂省國選指導、原擬早日即行北返、嗣因事稽延、至昨午始偕夫人公子、北返抵滬、據黃氏於輪次談、本人南下之初、因時局未靖、交通不便、即暫留粵、近正擬往桂、因該省初選、業經辦妥、實毋需再勞往返、故余此行、全部時間留粵、實際未赴桂、查桂省辦理國選、手續敏捷、先後不過十日、初選即已辦竣、本人抵滬後、今明先返杭一行、然後入京、報告一切、黃氏旋答問、謂桂軍復員、尚未辦竣、白健生氏俟復員事畢、即能北來、聞白氏仍擬出國一行、惟當先入京、再定行止云、

王均家屬離京赴甘

◎南京十五日電、王均夫人夏湘珍女士、十五日晨率男女公子、由第三軍軍需處長冷雁賓等、陪同自京乘車赴陝、換乘歐亞機飛甘奔喪、

◎西安十五日電、王均殞機逝世後、遺體運天水成殮、定月底將靈柩由天水運京、

國選總所解釋疑義

○南京十五日電、[illegible]

首都普考定期開始

◎南京十五日電、本年首都普考、定二十日開始第一試、據考選會統計、應考人達一三三三人、內女性六六人、因人數衆多、第一試將分兩次舉行、第一次定二十日開始、考普通等六類、第二次定廿二日開始、考會計審計等四類、並定十七日起發給應試人入場證、

贛痲瘋病院落成

◎南昌十五日電、贛痲瘋病院新屋落成、可容病人二百餘人、據調查全省患是症者、達二萬七千餘人、該院計劃短期內將南昌市內患者肅清、

華洋義賑會舉行十五週年紀念

○南京十五日電、華洋義賑會十五日下午四時舉行十五週年紀念大會、[illegible]王正廷[illegible]

[illegible]今後工作方針主張、爲今後不注重大規模建設工作、專致力于[illegible]工作、以及較小[illegible]工作、以期不負政府[illegible]重大建設工作重複、報告後、[illegible]會以章氏十五年來、忠勤服務、與僑合作有功、特由會長王正廷頒給獎狀一紙、以昭激勵、末由來賓馬超俊[illegible]相繼演說、至六時[illegible]攝影散會、

虛無夫人（一三五）

愼言

第六回　宦海暗潮初嘗況味　家庭細故陡起風波

前情縮記　[illegible]

這次得了立瓊在財政廳辭職的來信，語短意長，深覺得無可安慰！在屋內來回走着，書空咄咄，心中正難排遣，耳際忽聽春軒在屋內怪聲哭叫起來，吃了一驚，急走進去一看，原來春軒躺在地上打滾哭着，額上墳起一包，志貞却滿面怒容，坐在椅上。雲卿看了不由生氣道：「孩子摔了，你不把他扶起，由他躺在地上哭叫，這怎麼行！」志貞連理也不理他。雲卿又道：「春軒一個孩子，懂得什麼，也值得和他生氣！」說着，走過去。春軒仍是打滾的哭，雲卿把他送到志貞懷裏道：「你哄他。」志貞滿臉怒容接了過去。春軒連連喊道：「嬤嬤，你抱我走走！」志貞站了起來，大聲喊道：「要飯快來！要飯快來！」又叫老嬤在窗門砰砰打着恐嚇道：「要飯來了！來了！」雲卿看了很不順眼，說道：「小孩子不能嚇他，你這樣大聲喊叫，喊要飯嚇他，給小孩印象很是不好！」志貞道：「你會哄，你哄吧！我不會！」說着，率性把春軒放在牀上，隨他翻天覆地哭着。雲卿很生氣道：「你沒有詩人之妻的資格，連做母親的知識都沒有，眞是怎麼好！」志貞道：「你口口聲聲說我沒詩人之妻的資格，我就不配做你的妻子，你找有資格的去吧！我早就知道，你是這意思，你意中是有人了，所以動不動和我生氣！」說着，竟哭了起來！雲卿見她哭了，便走出去。他的性情本是很敦厚很温柔，但是今天不知怎樣，聽了志貞這幾句話，心中煩躁起來，覺得自己犧牲一切，她還不知道，如此下去，只有苦無樂！我暗中受了萬千委曲，她一點不知體諒，心中苦惱到極點了！古來大詩人像拜崙，如薛來等等，同配偶失意，中心不得安慰，演出離婚是很多的，我現在也到這種境地，我果然和志貞離婚，立瓊一方面到可以得一點安慰，但是這事仍是很虛空的！志貞雖然志趣和我不合，但是她並沒失德，我不能像着普通一般人那樣很平凡的離婚，我須創出一種離婚的模範。

△　△　△　△

常熟新縣前白晝大火燒　正舉行防空宣傳大會忽告火警　燒去房屋卅餘間　死傷四救火員

常熟通訊、此間於十四日中午正在舉行民衆防空宣傳大會時、東門內新縣前看守所東首之紙匣店內、忽然起火、時各消防人員、均在參加大會、一時不及趕往、致延燒達九家之多、燬屋三十餘間、誠爲近年來白晝希有之火警、并死救火員兩人、緣本縣防空指揮部、舉行防空宣傳大會、民衆參加者達數萬之衆、不意新縣前

邢恒興紙匣店內

之廚房、突然起火、霎時延燒、殃及左右鄰居及對面、迨救火員聞警集合出發、已延燒甚烈、當救火員於灌救時、有東北區救火員劉耀東、東區救火會之祝三三・陸根生等奮勇登屋頂、詎上面之電線突然毀斷、即時觸電、由屋上墮下、劉祝兩人、當塲斃命、陸

着於救火員身上

根生及趙永永兩人、經送醫院得救、此次共燬邢姓紙匣店・錦雲記古玩・及方子卿・薛老太・張雪華・唐企堯・周鳳山・邢傳傳・高姓・陶姓等家、計數約在三十餘間、損失甚巨、至於因公殞命之救火員劉耀東・祝三三兩人、午後由縣府召開緊急會議、決定由

公家先撥喪葬費

三百四十元、一面再籌撫恤、并擇定墳地、舉行公葬、下周并開追悼會、兩屍體定十五日先行收殮、又訊、當火熾時、西首之監犯聞警忽然大噪、並逃出一慣犯、旋經通知各城門緊閉、始得追獲、一時形勢殊爲緊張、

羅斯福第三公子與軍火富商女訂婚　各報對此事認爲奇異

◎德萊華爾州惠爾明登十四日路透電、今日此間正式宣佈、羅斯福第三公子佛蘭克林羅斯福氏、已與美國軍火富商杜龐氏之幼女伊塞爾女士訂婚、各報對此事、均認爲奇異、因杜氏素以反對羅總統之政策著名也、據聞杜氏兄弟在最近總統競選中、曾費去鉅額金錢、援助共和黨候選總統藍敦氏作競選運動云、

陝渭惠渠定期行放水禮

◎西安十五日電、陝渭惠渠定下月十五日舉行放水典禮、陝當局邀請全國各機關派員來陝觀禮、

陳紹寬由京抵滬

海軍部部長陳紹寬、十四日晚乘夜車離京、昨晨抵滬、陳氏此來、係視察海部所屬各機關、預定在滬稍作勾留、即將返京、